



# แผนพัฒนาท้องถิ่น (พ.ศ.2561-2565)

เทศบาลตำบลปรางหมู่  
อำเภอเมืองพัทลุง  
จังหวัดพัทลุง

## คำนำ

พระราชบัญญัติกำหนดแผน และขั้นตอนการกระจายอำนาจให้แก่องค์กรปกครองส่วนท้องถิ่น พ.ศ.2542 กำหนดให้มีแผนการกระจายอำนาจให้แก่องค์กรปกครองส่วนท้องถิ่น เพื่อเป็นกรอบทิศทางและแนวทางกระจายอำนาจให้แก่องค์กรปกครองส่วนท้องถิ่น โดยเฉพาะการพิจารณาถ่ายโอนภารกิจจากราชการส่วนกลาง ราชการส่วนภูมิภาคไปสู่องค์กรปกครองส่วนท้องถิ่น โดยยึดหลักการมีส่วนร่วมจากทุกฝ่ายมีกระบวนการที่ยืดหยุ่น และสามารถปรับวิธีการให้สอดคล้องกับสถานการณ์และการเรียนรู้จากประสบการณ์ที่เพิ่มขึ้น ซึ่งได้มอบหมายภารกิจการพัฒนาเพื่อตอบสนองต่อปัญหาและความต้องการของประชาชนภายในเขตรับผิดชอบขององค์กรปกครองส่วนท้องถิ่น ทั้งนี้ การพัฒนาขององค์กรปกครองส่วนท้องถิ่นจะเกิดประโยชน์และส่งผลกระทบต่อการพัฒนาท้องถิ่นได้อย่างมีประสิทธิภาพหากได้มีการประสานเชื่อมโยงการพัฒนาขององค์กรปกครองส่วนท้องถิ่นไปในภาพรวมของจังหวัด

การบริหารกิจการของเทศบาลตำบลปรางหมู่ เป็นไปเพื่อการพัฒนาเศรษฐกิจ สังคมและวัฒนธรรมตามอำนาจหน้าที่ที่กำหนดไว้ ซึ่งในการดำเนินกิจกรรมดังกล่าวจะต้องจัดทำแผนพัฒนาเทศบาลตำบล โดยดำเนินการตามระเบียบกระทรวงมหาดไทย ว่าด้วยการจัดทำแผนพัฒนาขององค์การปกครองส่วนท้องถิ่น พ.ศ.2548 และที่แก้ไขเพิ่มเติม ฉบับที่ 2 พ.ศ.2559 ฉบับที่ 3 พ.ศ.2561 ประกอบกับหนังสือกระทรวงมหาดไทย ด่วนที่สุด ที่ มท 0810.3/ว2931 ลงวันที่ 15 พฤษภาคม 2562 กำหนดให้องค์กรปกครองส่วนท้องถิ่นจัดทำแผนพัฒนาท้องถิ่นเป็นระยะเวลาห้าปี (พ.ศ.2561-2565) โดยเทศบาลตำบลปรางหมู่ได้ดำเนินการจัดทำแผนพัฒนาท้องถิ่น (พ.ศ.2561-2565) ซึ่งได้รวบรวมข้อมูล สภาพปัญหาจากทุก ๆ หมู่บ้านด้วยวิธีการประชาคม รวมทั้งการรวบรวมข้อมูลสภาพปัญหาจากหน่วยราชการต่างๆที่เกี่ยวข้อง ข้อมูลจาก จปฐ. แผนชุมชน เพื่อให้การแก้ปัญหาตรงกับความ ต้องการของประชาชน โดยมีเนื้อหาสอดคล้องกับยุทธศาสตร์การพัฒนาของจังหวัดพัทลุงและยุทธศาสตร์การพัฒนาของอำเภอเมืองพัทลุง

ทั้งนี้ในการจัดทำแผนพัฒนาท้องถิ่นเทศบาลตำบล มีบุคคลที่เกี่ยวข้อง ประชาคมหมู่บ้าน คณะกรรมการพัฒนาเทศบาลตำบลปรางหมู่ สมาชิกสภาเทศบาลตำบลปรางหมู่ทุกท่าน และหน่วยงานราชการที่เกี่ยวข้อง ซึ่งได้รับความร่วมมือจากคณะทำงานหลายฝ่ายได้เสร็จสมบูรณ์ บรรลุวัตถุประสงค์ตามเป้าหมายที่วางไว้ โดยผู้บริหารเทศบาลตำบล มีอำนาจหน้าที่บริหารกิจการของเทศบาลตำบลให้เป็นไปตามเทศบัญญัติและแผนพัฒนาท้องถิ่น และดำเนินการจัดทำเทศบัญญัติงบประมาณรายจ่ายประจำปี แสดงให้เห็นว่าการจัดทำแผนพัฒนาท้องถิ่น เป็นเครื่องมือในการบริหารกิจการของเทศบาลตำบล ให้เป็นไปตามอำนาจหน้าที่ เพื่อจัดสรรทรัพยากรที่มีอยู่อย่างจำกัดให้เกิดประโยชน์ เพื่อตอบสนองความต้องการในการแก้ไขปัญหาของประชาชนในท้องถิ่นและการพัฒนาสู่ชุมชน และให้ประชาชนได้รับประโยชน์สูงสุดต่อไป

จัดทำโดย  
งานวิชาการและแผนงาน  
เทศบาลตำบลปรางหมู่

# ส่วนที่ 1

## สภาพทั่วไปและข้อมูลพื้นฐาน

---

### 1. ด้านกายภาพ

เทศบาลตำบลปรางหมู่ อำเภอเมืองพัทลุง จังหวัดพัทลุง เป็นองค์กรปกครองส่วนท้องถิ่นที่จัดตั้งขึ้นตามพระราชบัญญัติเทศบาล พ.ศ. 2496 และที่แก้ไขเพิ่มเติมจนถึงฉบับที่ 13 พ.ศ. 2552 อาศัยอำนาจตามความในมาตรา 42 แห่งพระราชบัญญัติสภาตำบลและองค์การบริหารส่วนตำบล พ.ศ. 2537 ซึ่งแก้ไขเพิ่มเติมโดยพระราชบัญญัติสภาตำบลและองค์การบริหารส่วนตำบล (ฉบับที่ 5) พ.ศ.2546 และมาตรา 7 แห่งพระราชบัญญัติเทศบาล พ.ศ.2496 รัฐมนตรีว่าการกระทรวงมหาดไทย จึงจัดตั้งองค์การบริหารส่วนตำบลปรางหมู่ อำเภอเมืองพัทลุง จังหวัดพัทลุง เป็นเทศบาลตำบลปรางหมู่ ประกาศเมื่อวันที่ 12 ตุลาคม พ.ศ. 2552

#### สภาพทั่วไป

ที่ตั้ง ตำบลปรางหมู่ เป็นตำบลในเขตการปกครองของอำเภอเมืองพัทลุง ประกอบด้วย 9 หมู่บ้าน ได้แก่ หมู่ 1 บ้านดอนแบก หมู่ 2 บ้านนางเกรียง หมู่ 3 บ้านแหลมยาง หมู่ 4 บ้านโนล่อม หมู่ 5 บ้านควนกรวด หมู่ 6 บ้านห้วยไก่อ หมู่ 7 บ้านออกเหมือง หมู่ 8 บ้านปรางหมู่และหมู่ที่ 9 บ้านใต้ช่อง ตำบลปรางหมู่มีอาณาเขตติดต่อกับพื้นที่ตำบลใกล้เคียงดังนี้

ทิศเหนือ	ติดต่อ	ตำบลชัยบุรี อำเภอเมืองพัทลุง และตำบลพนมวังก เทศบาลตำบลแพรงหา อำเภอควนขนุน จังหวัดพัทลุง
ทิศใต้	ติดต่อ	เทศบาลตำบลเขาเจ็ยก อำเภอเมืองพัทลุง จังหวัดพัทลุง และเขตเทศบาลเมืองพัทลุง
ทิศตะวันออก	ติดต่อ	เทศบาลตำบลพญาขัน อำเภอเมืองพัทลุง จังหวัดพัทลุง
ทิศตะวันตก	ติดต่อ	เทศบาลตำบลเขาเจ็ยก เทศบาลตำบลโคกชะงาย อำเภอเมืองพัทลุง จังหวัดพัทลุง

สภาพพื้นที่ ลักษณะภูมิประเทศโดยทั่วไปประกอบด้วยพื้นที่ราบลุ่ม มีลำคลอง ลำห้วยไหลผ่านหลายสาย อาทิ คลองภู คลองบ้านห้วยไก่อ คลองปรางหมู่ คลองพังยา พื้นที่จึงเหมาะแก่การประกอบอาชีพด้านการเกษตร

เนื้อที่ โดยประมาณ 22.95 ตารางกิโลเมตร หรือประมาณ 14,683 ไร่ แบ่งเป็น พื้นที่เพาะปลูกทางการเกษตร ประมาณ 8,679 ไร่ ร้อยละ 89.04

### 2. ด้านการเมือง/การปกครอง

เขตการปกครอง  
มีทั้งหมด 9 หมู่บ้าน

เขตเลือกตั้ง  
มีทั้งหมด 2 เขตการเลือกตั้ง

### 3. ประชากร

หมู่ที่	ชื่อบ้าน	จำนวนครัวเรือน	จำนวนประชากร		
			ชาย	หญิง	รวม
1	ดอนแบก	42	52	57	109
2	นางเกรียง	163	252	266	518
3	แหลมยาง	127	188	228	416
4	ในล้อม	254	346	356	702
5	ควนกรวด	281	392	474	866
6	ห้วยไก่อ	199	244	274	518
7	ออกเหมือง	413	522	613	1,135
8	ปรางหมู่	262	315	379	694
9	ใต้ช่อง	68	115	128	243
<b>รวม</b>		<b>1,809</b>	<b>2,426</b>	<b>2,775</b>	<b>5,201</b>

### 4. สภาพทางสังคม

#### การศึกษา

การศึกษาในเขตเทศบาลตำบลปรางหมู่ จำแนกได้ดังนี้

- โรงเรียนประถมศึกษา 2 แห่ง
- โรงเรียนมัธยมศึกษา - แห่ง
- โรงเรียนอาชีวศึกษา - แห่ง
- โรงเรียน/สถาบันชั้นสูง - แห่ง
- ศูนย์พัฒนาเด็กเล็ก 2 แห่ง
- ศูนย์การเรียนชุมชน 1 แห่ง
- ที่อ่านหนังสือพิมพ์ประจำหมู่บ้าน 9 แห่ง

#### การสาธารณสุข

- โรงพยาบาลของรัฐ - แห่ง
- โรงพยาบาลส่งเสริมสุขภาพตำบลปรางหมู่ 1 แห่ง
- สถานพยาบาลเอกชน - แห่ง
- ร้านขายยาแผนปัจจุบัน - แห่ง
- อัตราการมีและใช้ส้วมราดน้ำร้อยละ 100

#### ความปลอดภัยในชีวิตและทรัพย์สิน

- สถานีตำรวจภูธรตำบล - แห่ง
- สถานีดับเพลิง - แห่ง
- ป้อมตำรวจ 1 แห่ง

## 5. ระบบบริการพื้นฐาน

### การคมนาคมขนส่ง

1) ทางหลวงแผ่นดิน สายเพชรเกษม	ผ่านพื้นที่หมู่ที่	4, 8
2) ทางหลวงแผ่นดินสายพัทลุง – ควนขนุน	ผ่านพื้นที่หมู่ที่	5, 6, 7, 8
3) ทางหลวงชนบทสายปรางชัย – ท่าสำเภาใต้	ผ่านพื้นที่หมู่ที่	3, 6, 2
4) ถนนลาดยางในหมู่บ้าน	3	สาย
5) ถนน คสล.	30	สาย
6) ถนนลูกรัง/หินคลุก	21	สาย

### การโทรคมนาคม

- ที่ทำการไปรษณีย์โทรเลข	-	แห่ง
- สถานีโทรคมนาคมอื่น ๆ	-	แห่ง
- หอกระจายข่าว/เสียงตามสาย	11	แห่ง
- โทรศัพท์สาธารณะ	5	ตู้

### การไฟฟ้า

ประชากรได้ใช้กระแสไฟฟ้าครบทุกหมู่บ้าน แต่ไม่ทุกครัวเรือน

### การประปา

ประปาหมู่บ้าน	9	หมู่บ้าน
ประปาส่วนภูมิภาค	2	หมู่บ้าน

## 6. ระบบเศรษฐกิจ

### อาชีพ

สภาพทางเศรษฐกิจโดยรวมของประชากรขึ้นกับการประกอบอาชีพเกษตรกรรมเป็นหลัก ประกอบด้วย การกสิกรรม การประมง และการปศุสัตว์ รองลงมาคือการค้ารับจ้างและค้าขาย

### การเกษตร

ข้าวเป็นพืชเศรษฐกิจที่สำคัญของตำบลปรางหมูมีพื้นที่เพาะปลูกข้าวจำแนกเป็น พันธุ์ข้าวที่นิยมปลูก คือ ข้าวเล็บนก , ฉะเชิง , ชัยนาท , เบตง ข้าวสังหยด

### การบริการ/การท่องเที่ยว/อุตสาหกรรม

- ธนาคาร	-	แห่ง
- โรงแรม	1	แห่ง
- สถานบริการน้ำมัน	-	แห่ง
- โรงงานอุตสาหกรรม	-	แห่ง
- โรงสี	2	แห่ง
- ร้านค้า/ร้านขายของเบ็ดเตล็ด	23	แห่ง
- โรงงานผลิตท่อ คสล.	3	แห่ง
- อู่ซ่อมรถจักรยานยนต์	3	แห่ง
- อู่ซ่อมรถยนต์	1	แห่ง

กลุ่มอาชีพ

- ลูกเสือชาวบ้าน 3 รุ่น จำนวน 263 คน
  - อาสาสมัครป้องกันภัยฝ่ายพลเรือน จำนวน 2 รุ่น จำนวน 130 คน
- การรวมกลุ่มของประชาชนในเขตพื้นที่จำนวน 26 กลุ่ม
- กลุ่มออมทรัพย์ จำนวน 9 กลุ่ม
  - กลุ่มอาชีพ จำนวน 17 กลุ่ม คือ

1. กลุ่มเกษตรกรทำนาปรังหมู่	หมู่ที่ 1-9	จำนวนสมาชิก	492	คน
2. กลุ่มแม่บ้านเกษตรกรดอนแบกพัฒนา	หมู่ที่ 1	จำนวนสมาชิก	20	คน
3. กลุ่มแม่บ้านเกษตรกรนางเกรียงสามัคคี	หมู่ที่ 2	จำนวนสมาชิก	25	คน
4. กลุ่มเลี้ยงวัว	หมู่ที่ 2	จำนวนสมาชิก	50	คน
5. กลุ่มแม่บ้านเกษตรกรแหลมยางสามัคคี	หมู่ที่ 3	จำนวนสมาชิก	38	คน
6. กลุ่มเลี้ยงวัว	หมู่ที่ 3	จำนวนสมาชิก	38	คน
7. กลุ่มเกษตรกรทำนา	หมู่ที่ 3	จำนวนสมาชิก	68	ครัวเรือน
8. กลุ่มแม่บ้านเกษตรกรควนกรวดสามัคคี	หมู่ที่ 5	จำนวนสมาชิก	39	คน
9. กลุ่มเลี้ยงวัว	หมู่ที่ 5	จำนวนสมาชิก	48	คน
10. กลุ่มแม่บ้านเกษตรกรห้วยไก่อสามัคคี	หมู่ที่ 6	จำนวนสมาชิก	30	คน
11. กลุ่มเลี้ยงวัว	หมู่ที่ 6	จำนวนสมาชิก	45	คน
12. กลุ่มแม่บ้านเกษตรกรเพื่อสุขภาพ	หมู่ที่ 8	จำนวนสมาชิก	25	คน
13. กลุ่มไม้ดอกไม้ประดับ	หมู่ที่ 8	จำนวนสมาชิก	30	คน
14. กลุ่มปลูกผัก	หมู่ที่ 7	จำนวนสมาชิก	29	คน
15. กลุ่มเลี้ยงวัว	หมู่ที่ 7	จำนวนสมาชิก	50	คน
16. กลุ่มทอผ้า	หมู่ที่ 7	จำนวนสมาชิก	25	คน
17. กลุ่มเลี้ยงวัว	หมู่ที่ 8	จำนวนสมาชิก	30	คน

## 7. เศรษฐกิจพอเพียงท้องถิ่น (ด้านการเกษตรและแหล่งน้ำ)

ข้อมูลด้านการเกษตร

หมู่ที่	พื้นที่ทั้งหมด	พื้นที่การเกษตร	ข้าวนาปี		ข้าวนาปรัง		ยางพารา		ปาล์ม		พืชไร่		พืชผัก	
			ครัวเรือน	พื้นที่ปลูก	ครัวเรือน	พื้นที่ปลูก	ครัวเรือน	พื้นที่ปลูก	ครัวเรือน	พื้นที่ปลูก	ครัวเรือน	พื้นที่ปลูก	ครัวเรือน	พื้นที่ปลูก
1	816	620	22	505	8	208	4	13.48	4	33	-	-	6	2
2	1,887	1,118	73	560	35	347	74	219	5	38	-	-	8	4
3	2,147	910	72	572	35	390	59	214	2	22	2	2	-	-
4	1,918	1,183	91	595	40	166	130	323	5	34	-	-	18	20
5	2,469	1,797	91	523	45	253	25	79.50	5	37	4	5	11	10
6	1,936	1,110	81	490	60	225	33	95	7	43	-	-	14	15
7	2,190	944	93	270	30	150	126	234.50	9	35	5	3	15	20
8	952	787	77	255	35	110	48	304.75	3	34	-	-	15	17
9	368	210	10	114	15	60	1	28.50	6	28	-	-	15	15
รวม	14,683	8,679	610	3,884	303	1,909	500	1,511.73	46	304	11	10	102	103

ข้อมูลด้านแหล่งน้ำการเกษตร

หมู่ที่	แหล่งน้ำธรรมชาติ				แหล่งน้ำที่มนุษย์สร้างขึ้น				
	แม่น้ำ	ห้วย/ลำธาร	คลอง	หนอง/บึง	อ่างเก็บน้ำ	ฝาย	สระ	คลองชลประทาน	บ่อบาดาล เพื่อการเกษตร
1	-	-	1	2	-	-	-	1	-
2	-	-	1	1	-	-	-	1	-
3	-	-	1	-	-	-	-	-	-
4	-	1	-	1	-	-	-	1	-
5	-	2	1	-	-	-	2	1	-
6	-	-	1	1	-	-	-	-	-
7	-	-	1	2	-	-	-	-	-
8	-	-	1	-	-	-	-	1	-
9	-	-	1	2	-	-	1	-	-

ข้อมูลด้านแหล่งน้ำกิน น้ำใช้ (หรือน้ำเพื่อการอุปโภค บริโภค)

หมู่ที่	บ่อบาดาลสาธารณะ	บ่อน้ำตื้นสาธารณะ	ประปาหมู่บ้าน	ประปาส่วนภูมิภาค	แหล่งน้ำธรรมชาติ
1	-	-	1	-	-
2	2	2	1	-	-
3	1	-	1	-	-
4	1	-	1	-	1
5	-	1	1	1	-
6	1	-	1	1	1
7	-	2	1	-	-
8	1	-	1	-	-
9	-	-	1	1	-



## 8. ศาสนา ประเพณี วัฒนธรรม

การนับถือศาสนา ประชาชนส่วนใหญ่ ร้อยละ 90 % นับถือศาสนาพุทธ

- วัด/สำนักสงฆ์	7	แห่ง
- มัสยิด	-	แห่ง
- ศาลเจ้า	-	แห่ง
- โบสถ์ (คริสต์)	-	แห่ง

ประเพณีและงานประจำปี

- ประเพณีออกพรรษา - แข่งโพนลากพระ
- แข่งขันว้าวไทย
- รดน้ำขอพรผู้สูงอายุ

ภาษาถิ่น

- ภาษาใต้

สินค้าพื้นเมือง

- ผ้าทอ
- ข้าวหลาม
- ขนมข้าวแต่น้ำแดงโม
- ข้าวสังข์หยด
- เครื่องแกง

## 9. ทรัพยากรธรรมชาติ

แหล่งน้ำธรรมชาติ

- บ่อน้ำร้อน	หมู่ที่ 6
- คลองภู	ไหลผ่านหมู่ที่ 5
- คลองห้วยไก่อ	ไหลผ่านหมู่ที่ 6
- คลองปรางหมู	ไหลผ่านหมู่ที่ 4,7,8
- คลองปากประ (สะพานไทร)	ไหลผ่านหมู่ที่ 5,9
- คลองพังยา	ไหลผ่านหมู่ที่ 5,9
- หนองคลองควาย	หมู่ที่ 1
- คลองเต่า	ไหลผ่านหมู่ที่ 4
- คลองกง	ไหลผ่านหมู่ที่ 1,3
- มาบเคียน	หมู่ที่ 7

ภูเขา

- ถ้าเขานัน

## ส่วนที่ 2

### ยุทธศาสตร์การพัฒนาศูนย์กรปกครองส่วนท้องถิ่น

#### 1. ความสัมพันธ์ระหว่างแผนพัฒนาระดับมหภาค

##### 1.1 แผนยุทธศาสตร์ชาติ 20 ปี

1. ยุทธศาสตร์ด้านความมั่นคง
2. ยุทธศาสตร์ด้านการสร้างความสามารถในการแข่งขัน
3. ยุทธศาสตร์ด้านการพัฒนาและเสริมสร้างศักยภาพคน
4. ยุทธศาสตร์ด้านการสร้างโอกาสความเสมอภาคและเท่าเทียมกันทางสังคม
5. ยุทธศาสตร์ด้านการสร้างการเติบโตบนคุณภาพชีวิตที่เป็นมิตรกับสิ่งแวดล้อม
6. ยุทธศาสตร์ด้านการปรับสมดุลและพัฒนาระบบการบริหารจัดการภาครัฐ

##### 1.2 แผนพัฒนาเศรษฐกิจและสังคมแห่งชาติ ฉบับที่ 12 (พ.ศ.2560-2564)

1. ยุทธศาสตร์การเสริมสร้างและพัฒนาศักยภาพมนุษย์
2. ยุทธศาสตร์การสร้างความเป็นธรรมลดความเหลื่อมล้ำในสังคม
3. ยุทธศาสตร์การสร้างความเข้มแข็งทางเศรษฐกิจและแข่งขันได้อย่างยั่งยืน
4. ยุทธศาสตร์การด้านการเติบโตที่เป็นมิตรกับสิ่งแวดล้อมเพื่อการพัฒนาอย่างยั่งยืน
5. ยุทธศาสตร์ความมั่นคง
6. ยุทธศาสตร์การเพิ่มประสิทธิภาพการบริหารจัดการภาครัฐและธรรมาภิบาลในสังคมไทย
7. ยุทธศาสตร์การพัฒนาโครงสร้างพื้นฐานและระบบโลจิสติกส์
8. ยุทธศาสตร์วิทยาศาสตร์ เทคโนโลยี วิจัย และนวัตกรรม
9. ยุทธศาสตร์การพัฒนาภูมิภาค เมือง และพื้นที่เศรษฐกิจ
10. ยุทธศาสตร์การต่างประเทศ ประเทศเพื่อนบ้าน และภูมิภาค

##### 1.3 แผนพัฒนาภาค/แผนพัฒนากลุ่มจังหวัด/แผนพัฒนาจังหวัด

ยุทธศาสตร์การพัฒนากลุ่มจังหวัดภาคใต้ฝั่งอ่าวไทย

ประเด็นยุทธศาสตร์ที่ 1 การบริหารจัดการเพื่อเพิ่มมูลค่าพืชเศรษฐกิจยางพาราและปาล์มน้ำมัน

ประเด็นยุทธศาสตร์ที่ 2 การพัฒนาการท่องเที่ยวนานาชาติบนฐานทรัพยากรและเอกลักษณ์ของพื้นที่

ประเด็นยุทธศาสตร์ที่ 3 การพัฒนาสินค้าเกษตรให้ปลอดภัยและมีศักยภาพในการส่งออก

ประเด็นยุทธศาสตร์ที่ 4 การพัฒนาโครงสร้างพื้นฐานทางคมนาคมขนส่งและระบบโลจิสติกส์ให้รองรับการค้า การลงทุน การท่องเที่ยว การเกษตรและการพัฒนาคุณภาพชีวิต

แผนพัฒนาจังหวัดพัทลุง

ประเด็นยุทธศาสตร์ที่ 1 การเพิ่มขีดความสามารถภาคเกษตร อุตสาหกรรมต่อเนื่องจาก การเกษตรและผลิตภัณฑ์ชุมชน และท้องถิ่น

ประเด็นยุทธศาสตร์ที่ 2 การพัฒนาอุตสาหกรรมท่องเที่ยวเชิงนิเวศแบบเพิ่มคุณค่าครบวงจรที่ยั่งยืน

ประเด็นยุทธศาสตร์ที่ 3 การพัฒนาคนคุณภาพ สังคมคุณธรรม สุเมืองแห่งปัญญาและสันติสุขที่ยั่งยืน

ประเด็นยุทธศาสตร์ที่ 4 การจัดการทรัพยากรธรรมชาติและสิ่งแวดล้อมที่ยั่งยืน

ประเด็นยุทธศาสตร์ที่ 5 การพัฒนาโครงสร้างพื้นฐาน และการบริหารจัดการบ้านเมือง รองรับ การเปลี่ยนแปลง และการพัฒนาเมืองสู่นาคต

- 1.4 ยุทธศาสตร์การพัฒนาขององค์กรปกครองส่วนท้องถิ่นในเขตจังหวัด
  - ยุทธศาสตร์ที่ 1 การเพิ่มขีดความสามารถภาคเกษตร อุตสาหกรรมต่อเนื่องจากการเกษตร และผลิตภัณฑ์ชุมชนท้องถิ่น
  - ยุทธศาสตร์ที่ 2 พัฒนาสู่การท่องเที่ยวเชิงอนุรักษ์และเชิงวัฒนธรรม
  - ยุทธศาสตร์ที่ 3 การพัฒนาคนและสังคมให้มีคุณภาพ
  - ยุทธศาสตร์ที่ 4 การบริหารจัดการและการอนุรักษ์ทรัพยากรธรรมชาติและสิ่งแวดล้อม
  - ยุทธศาสตร์ที่ 5 การสร้างความเข้มแข็งและการบริหารจัดการที่ดี

## 2. ยุทธศาสตร์ของเทศบาลตำบลปรางหมู่

เทศบาลตำบลปรางหมู่ ให้ความสำคัญต่อการจัดทำแผนยุทธศาสตร์การพัฒนา เนื่องจากแผนยุทธศาสตร์การพัฒนาเป็นแผนที่มุ่งไปสู่สภาพการณ์ที่ต้องการให้เกิดขึ้นในอนาคตเป็นกรอบในการกำหนดทิศทางการพัฒนาเทศบาลตำบลปรางหมู่ สามารถจัดสรรทรัพยากรที่มีอย่างจำกัดได้อย่างมีประสิทธิภาพ และประสิทธิผล โดยสอดคล้องกับแผนพัฒนาเศรษฐกิจและสังคมแห่งชาติ แผนพัฒนาจังหวัด แผนพัฒนาเศรษฐกิจและชุมชน และนโยบายในการพัฒนาของผู้บริหารท้องถิ่น ผลการวิเคราะห์ศักยภาพเพื่อประเมินสถานภาพการพัฒนาในปัจจุบัน และโอกาสพัฒนาในอนาคตของท้องถิ่น ด้วยเทคนิค SWOT Analysis (จุดแข็ง จุดอ่อน โอกาส และอุปสรรค) จากการประชุมประชาคมตลอดระยะเวลาที่ผ่านมา ร่วมกับชุมชนในเขตเทศบาลซึ่งสามารถสรุปได้ดังต่อไปนี้

### 2.1 วิสัยทัศน์ (Vision) การพัฒนาท้องถิ่น เทศบาลตำบลปรางหมู่

“การเกษตรก้าวหน้า ชุมชนพัฒนา การศึกษาก้าวไกล”

#### พันธกิจ (Mission) การพัฒนาท้องถิ่น

1. ส่งเสริมและพัฒนาศักยภาพผลผลิตด้านการเกษตร เพื่อเป็นแหล่งผลิตข้าว ปศุสัตว์ ที่มีคุณภาพ ตลอดจนส่งเสริมอาชีพของประชาชน
2. บำรุงรักษาและส่งเสริมศิลปะ ประเพณี วัฒนธรรม และภูมิปัญญาท้องถิ่น
3. จัดให้มีสาธารณูปโภคขั้นพื้นฐานและบำรุงรักษาสิ่งแวดล้อม และการจัดการทรัพยากรธรรมชาติ
4. ส่งเสริมและสนับสนุนแนวทางเศรษฐกิจพอเพียง
5. ส่งเสริมระบบการศึกษาและการสาธารณสุข
6. ส่งเสริมคุณธรรม จริยธรรม และความสามัคคีแก่เด็กและเยาวชนและประชาชนในท้องถิ่น และท้องถิ่นใกล้เคียง
7. ส่งเสริมและพัฒนาด้านศักยภาพของคน ครอบครัว และชุมชนให้สามารถพึ่งตนเอง และมีส่วนร่วมในการพัฒนาท้องถิ่น
8. พัฒนาระบบการบริหารจัดการที่ดี ความปลอดภัยในชีวิตและทรัพย์สินของราษฎร

### 2.2 ยุทธศาสตร์การพัฒนาของเทศบาลตำบลปรางหมู่

ประเด็นยุทธศาสตร์ที่ 1 การเพิ่มขีดความสามารถภาคเกษตร อุตสาหกรรมต่อเนื่องจากการเกษตร และผลิตภัณฑ์ชุมชนท้องถิ่น

แนวทางการพัฒนา

1. แนวทางการพัฒนาส่งเสริมและสนับสนุนงานด้านการเกษตร เศรษฐกิจพอเพียง
2. แนวทางการพัฒนาเพิ่มศักยภาพการผลิตสินค้าเกษตรให้มีคุณภาพปลอดภัย

3. แนวทางการพัฒนาจัดหาแหล่งทุนและการบริหารจัดการของกลุ่มต่อเนื่องจากภาคเกษตร
  4. แนวทางการพัฒนาส่งเสริมอาชีพแก่ประชาชนและสนับสนุนการประชาสัมพันธ์สินค้าด้านการเกษตร
  5. แนวทางการพัฒนาเส้นทางคมนาคมโดยก่อสร้างปรับปรุง บำรุงรักษาถนน สะพาน ท่อระบายน้ำ คูน้ำเพื่อเกื้อหนุนภาคการเกษตร
  6. แนวทางการพัฒนาติดตั้งขยายเขตระบบไฟฟ้าสาธารณะ/ไฟฟ้าแรงต่ำและปรับปรุงระบบการผลิตน้ำประปาให้มีคุณภาพ สะอาด ปลอดภัยและทั่วถึง
  7. แนวทางการพัฒนาก่อสร้างปรับปรุงอาคารสถานที่ บริการสาธารณะอันเป็นทรัพย์สินประเพณียุทธศาสตร์ที่ 2 การพัฒนาสู่การท่องเที่ยวเชิงอนุรักษ์และเชิงวัฒนธรรม
- แนวทางการพัฒนา
1. แนวทางการพัฒนาการท่องเที่ยวเชิงอนุรักษ์ และส่งเสริมการท่องเที่ยวที่เป็นประเพณีพื้นบ้านที่เป็นอัตลักษณ์ของท้องถิ่น
- ประเด็นยุทธศาสตร์ที่ 3 ยุทธศาสตร์การพัฒนาคนและสังคมที่มีคุณภาพ
- แนวทางการพัฒนา
1. แนวทางการพัฒนาส่งเสริมอนุรักษ์ศิลปะ วัฒนธรรมประเพณีที่ดีงามและพัฒนาภูมิปัญญาท้องถิ่นให้เกิดประโยชน์ต่อการพัฒนาเศรษฐกิจและสังคม
  2. แนวทางการพัฒนาส่งเสริมการท่องเที่ยว การกีฬา การศึกษา
  3. แนวทางการพัฒนาส่งเสริมและพัฒนาระบบบริการสาธารณสุข ส่งเสริมสุขภาพ การป้องกันและควบคุมโรค สงเคราะห์แก่เด็ก สตรี เยาวชน คนชรา คนพิการและผู้ด้อยโอกาส
  4. แนวทางการพัฒนาการเสริมสร้างความมั่นคง ความปลอดภัย ในชีวิตและทรัพย์สิน ตลอดจนภัยธรรมชาติและการใช้รถใช้ถนนของราษฎร
- ประเด็นยุทธศาสตร์ที่ 4 ยุทธศาสตร์การพัฒนาด้านการบริหารจัดการและอนุรักษ์ทรัพยากรธรรมชาติและสิ่งแวดล้อม
- แนวทางการพัฒนา
1. แนวทางการพัฒนาฟื้นฟูอนุรักษ์และจัดระบบการใช้ทรัพยากรธรรมชาติและสิ่งแวดล้อม
- ประเด็นยุทธศาสตร์ที่ 5 ยุทธศาสตร์การสร้างเสริมความเข้มแข็งและการบริหารจัดการที่ดี
- แนวทางการพัฒนา
1. แนวทางการพัฒนาสนับสนุนและส่งเสริมการปกครองในระบอบประชาธิปไตย การมีส่วนร่วมภาคประชาชนและหลักความคุ้มค่า
  2. แนวทางการพัฒนาประสิทธิภาพการบริหารกิจการบ้านเมืองที่ดีตามหลักธรรมาภิบาล

## 2.3 เป้าประสงค์

- (1) ขุดลอก คูคลองและจัดสร้างแหล่งน้ำและเก็บกักน้ำเพื่อการเกษตร
- (2) พัฒนาชุมชนและสังคมตามแนวทางปรัชญาเศรษฐกิจพอเพียง
- (3) ส่งเสริมและพัฒนาระบบการศึกษาในสังกัด อปท.
- (4) พัฒนาและเตรียมบุคลากรด้านการศึกษา
- (5) สนับสนุนให้มีการนำระบบเทคโนโลยีสารสนเทศมาใช้เป็นเครื่องมือในการทำงาน
- (6) ส่งเสริมการศึกษาในระบบ นอกระบบ และการศึกษาตามอัธยาศัย
- (7) ประชาชนได้ใช้เส้นทางคมนาคมที่มีมาตรฐาน ปลอดภัยใช้งานได้ดี
- (8) ลดต้นทุนการผลิตและเพิ่มมูลค่าผลผลิต
- (9) สนับสนุนการทำเกษตรเศรษฐกิจพอเพียง
- (10) ส่งเสริมพัฒนาบทบาทและคุณภาพชีวิตของเด็ก เยาวชนสตรี ผู้สูงอายุ ผู้พิการ และด้อยโอกาส
- (11) สนับสนุนและประสานรัฐบาล องค์กรปกครองส่วนท้องถิ่นทุกระดับเพื่อป้องกันและให้มีการปราบปรามและแก้ไขปัญหาการเสพติด
- (12) สนับสนุนการจัดตั้งกองทุน และเพิ่มสวัสดิการ
- (13) ส่งเสริมสุขภาพและอนามัยของประชาชนในระดับหมู่บ้านและชุมชน ให้มีสุขภาพแข็งแรง
- (14) ก่อสร้าง ปรับปรุงเส้นทางคมนาคมอย่างทั่วถึง
- (15) ประสาน สนับสนุน ร่วมมือกับส่วนราชการ และองค์กรปกครองส่วนท้องถิ่นอื่นๆ
- (16) พัฒนาฟื้นฟูและส่งเสริมกิจกรรมด้านศาสนา ศิลปวัฒนธรรมและประเพณีของชุมชนท้องถิ่น
- (17) ส่งเสริมและสนับสนุนกิจกรรม และจัดการแข่งขันกีฬาประเภทต่างๆ ที่เกี่ยวข้อง
- (18) ส่งเสริมให้ประชาชนมีส่วนร่วมการบริหารงาน
- (19) ส่งเสริมให้เกิดการบริหารจัดการที่มีประสิทธิภาพ ตอบสนองความต้องการของประชาชนตามหลักการบริหารกิจการบ้านเมืองที่ดี
- (20) ส่งเสริมสนับสนุนบุคลากรในหน่วยงานให้ ศึกษา/อบรม หลักสูตรต่างๆ เพื่อให้การปฏิบัติงานมีประสิทธิภาพยิ่งขึ้น
- (21) ส่งเสริมและสนับสนุน และร่วมมือกับส่วนราชการ หน่วยงาน ในการเตรียมความพร้อมในการป้องกันภัย และการช่วยเหลือผู้ประสบภัย
- (22) ส่งเสริมสนับสนุน และร่วมมือกับส่วนราชการ องค์กรปกครองส่วนท้องถิ่น ภาคเอกชน ในการพัฒนาฟื้นฟูและอนุรักษ์แหล่งน้ำ ลำคลอง ให้มีความอุดมสมบูรณ์
- (23) ส่งเสริมสนับสนุนและร่วมมือกับส่วนราชการ องค์กรปกครองส่วนท้องถิ่นและภาคเอกชนในการรณรงค์สร้างจิตสำนึก เพื่อป้องกันและแก้ไขปัญหามลพิษและปัญหาสิ่งแวดล้อมของชุมชนท้องถิ่นทุกระดับ

## 2.4 ตัวชี้วัด

- (1) ประชาชนมีแหล่งกักเก็บน้ำใช้สำหรับอุปโภค บริโภคและการเกษตรอย่างพอเพียง
- (2) ประชาชนในตำบลมีรายได้เพิ่มขึ้น
- (3) โรงเรียน สพฐ. 2 แห่ง ได้รับการสนับสนุนอาหารกลางวัน อาหารเสริมนม
- (4) ศพด. 2 แห่ง ได้รับการสนับสนุนอาหารกลางวัน อาหารเสริมนม รวมทั้งพัฒนาอาคารสถานที่และระบบบริหารจัดการ
- (5) เด็กและเยาวชนได้ร่วมกิจกรรม
- (6) ผู้ดูแลเด็กเล็กได้รับการพัฒนาประสิทธิภาพในการปฏิบัติงาน

- (7) เด็กเล็กได้มีความรู้ และมีทักษะเพิ่มขึ้น
- (8) มีวัสดุ อุปกรณ์ การเรียนการสอนอย่างทั่วถึงและเพียงพอ
- (9) อาสาสมัครในการช่วยเหลือชุมชนและประสานงานในชุมชน
- (10) ประชาชนมีรายได้เพิ่มขึ้น
- (11) ส่งเสริมสวัสดิการสังคม สงเคราะห์ ผู้พิการ ผู้ด้อยโอกาส ผู้สูงอายุ 9 หมู่บ้าน
- (12) กลุ่มสตรี อสม. ได้ทำกิจกรรม ร่วมกัน และสร้างความสามัคคี
- (13) ประชาชนได้รับการบริการสาธารณสุขอย่างทั่วถึง 9 หมู่บ้าน
- (14) จัดวางผังเมืองขององค์กรปกครองส่วนท้องถิ่นให้เป็นไปตามมาตรฐาน
- (15) ก่อสร้าง ปรับปรุงเส้นทางคมนาคมอย่างทั่วถึง 9 หมู่บ้าน
- (16) ประสาน สนับสนุน ร่วมมือกับส่วนราชการ และองค์กรปกครองส่วนท้องถิ่นอื่น ๆ
- (17) ส่งเสริมขนบธรรมเนียม จารีตประเพณี ศิลปวัฒนธรรมอันดีงามของท้องถิ่น 9 หมู่บ้าน
- (18) ส่งเสริมและสนับสนุนกิจกรรมและจัดการแข่งขันกีฬาประเภทต่างๆ ทั้ง 9 หมู่บ้าน
- (19) ส่งเสริมการเลือกตั้งตามระบบการปกครองแบบประชาธิปไตยและตามกฎหมายที่เกี่ยวข้อง ทั้ง

9 หมู่บ้าน

- (20) ส่งเสริมให้ประชาชนมีส่วนร่วมการบริหารงาน
- (21) ส่งเสริมให้เกิดการบริหารจัดการที่มีประสิทธิภาพ ตอบสนองความต้องการของประชาชนตามหลักการบริหารกิจการบ้านเมืองที่ดี 9 หมู่บ้าน
- (22) ส่งเสริมการฝึกอบรมอาสาสมัครป้องกันภัยและบรรเทาสาธารณภัยประจำหมู่บ้าน/ตำบลและทีมกู้ชีพกู้ภัยตำบล 9 หมู่บ้าน
- (23) สนับสนุนให้มีวัสดุอุปกรณ์เกี่ยวกับการป้องกันและการช่วยเหลือเมื่อเกิดภัยพิบัติ
- (24) ส่งเสริมสนับสนุนและร่วมมือกับส่วนราชการ องค์กรปกครองส่วนท้องถิ่นและภาคเอกชนในการณรงค์สร้างจิตสำนึก เพื่อป้องกันและแก้ไขปัญหาลพิษและปัญหาสิ่งแวดล้อมของ 9 หมู่บ้าน
- (25) การกำจัดขยะ สิ่งปฏิกูลอย่างถูกวิธี 9 หมู่บ้าน

## 2.5 ค่าเป้าหมาย

- (1) มีแหล่งน้ำพอเพียงต่อการอุปโภคบริโภคและทำการเกษตร
- (๒) การศึกษาที่มีคุณภาพและมาตรฐาน และเกิดการเรียนรู้ต่อเนื่อง
- (3) ประชาชนมีทักษะในการประกอบอาชีพด้านเกษตร
- (4) ประชาชนมีคุณภาพชีวิตที่ดีขึ้น
- (5) ประชาชนเข้าถึงบริการสาธารณสุข มีสุขภาพแข็งแรง
- (6) ประชาชนได้ใช้เส้นทางคมนาคมที่มีมาตรฐาน ปลอดภัย
- (7) ประชาชนได้ร่วมกิจกรรมส่งเสริมประเพณี วัฒนธรรม การท่องเที่ยว กีฬาและนันทนาการของท้องถิ่น
- (8) องค์กรปกครองส่วนท้องถิ่นมาตรฐานสากลดีขึ้น
- (9) ประชาชนมีความปลอดภัยในชีวิตและทรัพย์สิน
- (10) สิ่งแวดล้อมและทรัพยากรธรรมชาติได้รับการฟื้นฟูและอนุรักษ์

## 2.6 กลยุทธ์

ยุทธศาสตร์ที่ 1 การเพิ่มขีดความสามารถภาคเกษตร อุตสาหกรรมต่อเนื่องจากการเกษตรและผลิตภัณฑ์  
ชุมชนท้องถิ่น

### พันธกิจ

- ส่งเสริมและพัฒนาศักยภาพการผลิตด้านการเกษตร เพื่อเป็นแหล่งผลิตข้าว ปศุสัตว์ ที่มีคุณภาพ
- ส่งเสริมและสนับสนุนแนวทางเศรษฐกิจพอเพียงตลอดจนส่งเสริมอาชีพของประชาชน
- ให้ความสำคัญการพัฒนาด้านเศรษฐกิจโดยดำเนินนโยบายการสร้างความเข้มแข็งของเศรษฐกิจ การพัฒนาและสนับสนุนการจำหน่ายสินค้า ผลิตภัณฑ์ชุมชน ผลิตภัณฑ์ภูมิปัญญาท้องถิ่นตำบล การเพิ่มพูนความรู้และทักษะฝีมือ และการตลาด
- ปรับปรุงและพัฒนาาระบบคมนาคม ระบบสาธารณสุข ปลอดภัย สาธารณูปการให้ได้มาตรฐาน มีประสิทธิภาพและเพียงพอต่อความต้องการของประชาชน

### เป้าประสงค์

- ส่งเสริมการเกษตรปลอดภัย
- ส่งเสริมรายได้ของประชาชนในตำบล
- พัฒนางานโครงสร้างพื้นฐานต่างๆ ให้มีเพียงพอครบถ้วน
- เพื่อให้มีระบบสาธารณสุข ปลอดภัย เพียงพอและทั่วถึง
- สนับสนุนกิจกรรมให้ความรู้และวัสดุอุปกรณ์ในการประกอบอาชีพ

### ตัวชี้วัดระดับเป้าประสงค์

- จำนวนกลุ่มอาชีพที่ได้รับการฝึกอบรม
- ประชาชนได้ดำรงชีวิตตามแนวทางปรัชญาเศรษฐกิจพอเพียง
- ร้อยละของเกษตรกรที่ได้รับการส่งเสริมความรู้และเทคโนโลยีเพื่อการผลิต
- จำนวนถนนที่ได้มาตรฐานเพิ่มขึ้น
- จำนวนครัวเรือนที่มีคุณภาพชีวิตที่ดีขึ้น

### กลยุทธ์/แนวทางการพัฒนาและตัวชี้วัดระดับกลยุทธ์

แนวทางการพัฒนา	ตัวชี้วัดระดับกลยุทธ์
1. การพัฒนาส่งเสริมและสนับสนุนงานด้านการเกษตร เศรษฐกิจพอเพียง	จำนวนกลุ่มอาชีพที่ได้รับการฝึกอบรม
2. การพัฒนาเพิ่มศักยภาพการผลิตสินค้าเกษตรให้มีคุณภาพปลอดภัย	เกษตรกรที่ใช้ปุ๋ยอินทรีย์หรือสารเคมีในการผลิตมาใช้ปุ๋ยชีวภาพ ปุ๋ยหมักหรือปุ๋ยคอกแทน
3. การพัฒนาจัดหาแหล่งทุนและการบริหารจัดการของกลุ่มเนื่องจากภาคเกษตร	จำประชาชนมีอาชีพ มีรายได้ จำนวนกลุ่มอาชีพที่ประสบความสำเร็จ
4. แนวทางการพัฒนาส่งเสริมอาชีพแก่ประชาชนและสนับสนุนการประชาสัมพันธ์สินค้าด้านการเกษตร	จำนวนกลุ่มอาชีพที่ได้รับการฝึกอบรม
5. พัฒนาเส้นทางคมนาคมโดยก่อสร้างปรับปรุง บำรุงรักษา ถนน สะพาน ท่อระบายน้ำ คูน้ำเพื่อเกื้อหนุนภาคการเกษตร	จำนวนถนนที่ได้รับการก่อสร้างและปรับปรุง
6. พัฒนาระบบผลิตน้ำประปาให้มีความสะอาด ปลอดภัยและทั่วถึง	ไฟฟ้าเข้าถึงทุกหมู่บ้าน ทุกครัวเรือน ครัวเรือนมีน้ำอุปโภค บริโภคที่สะอาดใช้
7. การพัฒนาก่อสร้างปรับปรุงอาคารสถานที่ บริการสาธารณสุขอันเป็นทรัพย์สิน	ประชาชนมีคุณภาพชีวิตที่ดีขึ้น

หน่วยงานที่รับผิดชอบหลัก

สำนักปลัดเทศบาล / กองช่าง เทศบาลตำบลปรางหมู่

ยุทธศาสตร์ที่ 2 การพัฒนาสู่การท่องเที่ยวเชิงอนุรักษ์และเชิงวัฒนธรรม

พันธกิจ

1. ส่งเสริมการพัฒนาด้านการท่องเที่ยวและบริการให้สามารถแข่งขันได้

เป้าประสงค์

1. พัฒนาแหล่งท่องเที่ยวเชิงอนุรักษ์ เพื่อส่งเสริมรายได้ของประชาชนในตำบล

ตัวชี้วัดระดับเป้าประสงค์

1. ประชาชน ผู้ประกอบการ มีการพัฒนาในการประกอบอาชีพ

กลยุทธ์/แนวทางการพัฒนาและตัวชี้วัดระดับกลยุทธ์

แนวทางการพัฒนา	ตัวชี้วัดระดับกลยุทธ์
พัฒนาการท่องเที่ยวเชิงอนุรักษ์และส่งเสริมการท่องเที่ยวที่เป็นประเพณีพื้นบ้านที่เป็นอัตลักษณ์ของท้องถิ่น	แหล่งท่องเที่ยวได้รับการพัฒนา

หน่วยงานที่รับผิดชอบหลัก

สำนักปลัดเทศบาล / กองช่าง เทศบาลตำบลปรางหมู่



### ยุทธศาสตร์ที่ 3 ด้านการพัฒนาคนและสังคมที่มีคุณภาพ

#### พันธกิจ

1. ส่งเสริมระบบการศึกษาและการสาธารณสุข
2. ส่งเสริมคุณธรรมและความสามัคคีแก่เด็กและเยาวชนและประชาชนในท้องถิ่นและท้องถิ่นใกล้เคียง
3. ส่งเสริมและอนุรักษ์ประเพณี วัฒนธรรมอันดีงามของท้องถิ่น

#### เป้าประสงค์

1. เพื่อให้ประชาชนในตำบลมีสุขภาพอนามัยที่แข็งแรงปราศจากโรค
2. ส่งเสริมการศึกษา ศาสนา อนุรักษ์ศิลปวัฒนธรรมและขนบธรรมเนียมประเพณีของท้องถิ่น
3. เพื่อให้ประชาชนมีคุณภาพชีวิตที่ดี มีความปลอดภัยในชีวิตและทรัพย์สิน

#### ตัวชี้วัดระดับเป้าประสงค์

1. จำนวนประเพณีที่จัดทำขึ้นในตำบล
2. ร้อยละของครัวเรือนที่มีส่วนร่วมในกิจกรรมทางศาสนา
3. ร้อยละของประชาชนที่มีอยู่ในการศึกษาภาคบังคับที่ได้รับการศึกษาสูงขึ้น

#### กลยุทธ์/แนวทางการพัฒนาและตัวชี้วัดระดับกลยุทธ์

แนวทางการพัฒนา	ตัวชี้วัดระดับกลยุทธ์
1. ส่งเสริมอนุรักษ์ศิลปะ วัฒนธรรมประเพณีที่ดีงามและพัฒนากฎมีปัญญาท้องถิ่นให้เกิดประโยชน์ต่อการพัฒนาเศรษฐกิจและสังคม	ร้อยละของประชาชนในท้องถิ่นมีส่วนร่วมในกิจกรรมสืบสานอนุรักษ์ ศิลปะ วัฒนธรรม ประเพณีท้องถิ่น
2. ส่งเสริมและพัฒนาการท่องเที่ยว การกีฬา การศึกษา	จัดซื้ออุปกรณ์กีฬาทุกหมู่บ้าน
3. ส่งเสริมและพัฒนาระบบบริการสาธารณสุขเน้นการส่งเสริมสุขภาพและการป้องกันและควบคุมโรค	สงเคราะห์และพัฒนาคุณภาพชีวิตแก่เด็ก สตรี และผู้สูงอายุ
4. การสร้างความมั่นคงความปลอดภัยในชีวิตและทรัพย์สินของราษฎร	ประชาชนมีความปลอดภัย

#### หน่วยงานที่รับผิดชอบหลัก

สำนักปลัดเทศบาล และกองศึกษา เทศบาลตำบลปรางหมู่

#### ยุทธศาสตร์ที่ 4 การพัฒนาด้านการบริหารจัดการและอนุรักษ์ทรัพยากรธรรมชาติและสิ่งแวดล้อม

##### พันธกิจ

1. จัดให้มีสาธารณูปโภคขั้นพื้นฐานและบำรุงรักษาสิ่งแวดล้อม และการจัดการทรัพยากรธรรมชาติ
2. ส่งเสริมประชาชนช่วยกันอนุรักษ์ฟื้นฟูทรัพยากรธรรมชาติและสิ่งแวดล้อม

##### เป้าประสงค์

1. อนุรักษ์ทรัพยากรธรรมชาติและสร้างจิตสำนึกในการอนุรักษ์สิ่งแวดล้อม

##### ตัวชี้วัดระดับเป้าประสงค์

1. จำนวนแหล่งน้ำธรรมชาติมีการกำจัดวัชพืช
2. มีการปลูกป่าชุมชนเพิ่มขึ้น
3. จำนวนสถานที่ที่มีการกำจัดขยะมูลฝอยอย่างถูกหลักสุขาภิบาล

##### กลยุทธ์/แนวทางการพัฒนาและตัวชี้วัดระดับกลยุทธ์

แนวทางการพัฒนา	ตัวชี้วัดระดับกลยุทธ์
1. ฟื้นฟูอนุรักษ์และจัดระบบการใช้ทรัพยากรธรรมชาติและสิ่งแวดล้อม	1. จำนวนประชาชนที่เข้าร่วมกิจกรรม

##### หน่วยงานที่รับผิดชอบหลัก

สำนักปลัดเทศบาล เทศบาลตำบลปรางหมู่

## ยุทธศาสตร์ที่ 5 การสร้างความเข้มแข็งและการบริหารจัดการที่ดี

### พันธกิจ

1. พัฒนาระบบการบริหารจัดการที่ดี ความปลอดภัยในชีวิตและทรัพย์สินของราษฎร
2. ส่งเสริมและพัฒนาศักยภาพของคน ครอบครัว และชุมชนให้สามารถพึ่งตนเองและมีส่วนร่วมในการพัฒนาท้องถิ่น

### เป้าประสงค์

1. พัฒนาศักยภาพส่งเสริมการมีส่วนร่วมของประชาชนและเพิ่มประสิทธิภาพการให้บริการประชาชน

### ตัวชี้วัดระดับเป้าประสงค์

1. จำนวนผู้ที่เข้ารับการฝึกอบรม

### กลยุทธ์/แนวทางการพัฒนาและตัวชี้วัดระดับกลยุทธ์

แนวทางการพัฒนา	ตัวชี้วัดระดับกลยุทธ์
1. สนับสนุนและส่งเสริมการปกครองในระบอบประชาธิปไตยการมีส่วนร่วมภาคประชาชนและหลักความคุ้มค่า	การดำเนินกิจกรรมยึดหลักความโปร่งใส ถูกต้อง เป็นธรรม และการมีส่วนร่วมของประชาชน
2. พัฒนาประสิทธิภาพการบริหารกิจการบ้านเมืองที่ดีตามหลักธรรมาภิบาล	ให้บุคลากรของหน่วยงานได้รับการฝึกอบรมเพิ่มพูนความรู้

### หน่วยงานที่รับผิดชอบหลัก

สำนักปลัดเทศบาล เทศบาลตำบลปรางหมู่

## 2.7 จุดยืนทางยุทธศาสตร์

เทศบาลตำบลปรางหมู่ จัดทำบริการสาธารณะตามอำนาจหน้าที่ เพื่อตอบสนองความต้องการของประชาชนในพื้นที่อย่างมีประสิทธิภาพ

## 2.8 ความเชื่อมโยงของยุทธศาสตร์ในภาพรวม

ยุทธศาสตร์เทศบาลตำบลปรางหมู่	ยุทธศาสตร์ อปท.ในเขตจังหวัด	ยุทธศาสตร์จังหวัด	แผนพัฒนาเศรษฐกิจแห่งชาติฉบับที่ 12	แผนยุทธศาสตร์ชาติ 20 ปี
ยุทธศาสตร์ที่ 1 การเพิ่มขีดความสามารถภาคเกษตรอุตสาหกรรมต่อเนื่องจากการเกษตรและผลิตภัณฑ์ชุมชนท้องถิ่น	ยุทธศาสตร์ที่ 1 การเพิ่มขีดความสามารถภาคเกษตรอุตสาหกรรมต่อเนื่องจากการเกษตรและผลิตภัณฑ์ชุมชน	ยุทธศาสตร์ที่ 1 การเพิ่มขีดความสามารถภาคเกษตรอุตสาหกรรมต่อเนื่องจากการเกษตรและผลิตภัณฑ์ชุมชน	7.การพัฒนาโครงสร้างพื้นฐานและระบบโลจิสติกส์	2. ด้านการสร้างขีดความสามารถในการแข่งขัน
ยุทธศาสตร์ที่ 2 การพัฒนาสู่การท่องเที่ยวเชิงอนุรักษ์และเชิงวัฒนธรรม	ยุทธศาสตร์ที่ 2 การพัฒนาสู่การท่องเที่ยวเชิงอนุรักษ์และเชิงวัฒนธรรม	ยุทธศาสตร์ที่ 2 การพัฒนาสู่การท่องเที่ยวเชิงอนุรักษ์และเชิงวัฒนธรรม	3. การสร้างความเข้มแข็งทางเศรษฐกิจและแข่งขันได้อย่างยั่งยืน	2. ด้านการสร้างขีดความสามารถในการแข่งขัน
ยุทธศาสตร์ที่ 3 ด้านการพัฒนาคนและสังคมที่มีคุณภาพ	ยุทธศาสตร์ที่ 3 ด้านการพัฒนาคนและสังคมที่มีคุณภาพ	ยุทธศาสตร์ที่ 3 ด้านการพัฒนาคนและสังคมที่มีคุณภาพ	1. การเสริมสร้างและพัฒนาศักยภาพทุนมนุษย์ 2. การสร้างความเป็นธรรมและเหลื่อมล้ำทางสังคม 5. การเสริมสร้างขีดความสามารถแห่งชาติ เพื่อการพัฒนาประเทศสู่ความมั่นคงและยั่งยืน	1. ด้านความมั่นคง 3. ด้านการเสริมสร้างศักยภาพคน 4. ด้านการสร้างโอกาสความเสมอภาคและเท่าเทียมกันทางสังคม
ยุทธศาสตร์ที่ 4 การพัฒนาด้านการบริหารจัดการและอนุรักษ์ทรัพยากรธรรมชาติและสิ่งแวดล้อม	ยุทธศาสตร์ที่ 4 การพัฒนาด้านการบริหารจัดการและอนุรักษ์ทรัพยากรธรรมชาติและสิ่งแวดล้อม	ยุทธศาสตร์ที่ 4 การพัฒนาด้านการบริหารจัดการและอนุรักษ์ทรัพยากรธรรมชาติและสิ่งแวดล้อม	4. การเติบโตที่เป็นมิตรกับสิ่งแวดล้อมเพื่อการพัฒนาอย่างยั่งยืน	5. การสร้างการเติบโตบนคุณภาพชีวิตที่เป็นมิตรกับสิ่งแวดล้อม
ยุทธศาสตร์ที่ 5 การสร้างความเข้มแข็งและการบริหารจัดการที่ดี	ยุทธศาสตร์ที่ 5 การสร้างความเข้มแข็งและการบริหารจัดการที่ดี	ยุทธศาสตร์ที่ 5 การสร้างความเข้มแข็งและการบริหารจัดการที่ดี	2. การสร้างความเป็นธรรมและลดความเหลื่อมล้ำทางสังคม 6. การบริหารจัดการในภาครัฐการป้องกันการทุจริตประพฤติมิชอบและธรรมาภิบาลในสังคม	6. ด้านการปรับสมดุลและพัฒนาระบบบริหารจัดการภาครัฐ

ความเชื่อมโยงกับยุทธศาสตร์จังหวัด	ยุทธศาสตร์อปท. ในเขตจังหวัด	ยุทธศาสตร์อปท.	เป้าประสงค์	ตัวชี้วัดผลผลิต/โครงการ	ค่าเป้าหมาย					ความก้าวหน้าของเป้าหมาย	กลยุทธ์	ผลผลิต/โครงการ	หน่วยงานรับผิดชอบหลัก	หน่วยสนับสนุน
					2561	2562	2563	2564	2565					
การเพิ่มขีดความสามารถภาคเกษตรอุตสาหกรรมต่อเนื่องจากการเกษตร และผลิตภัณฑ์ชุมชนท้องถิ่น	การเพิ่มขีดความสามารถภาคเกษตรอุตสาหกรรมต่อเนื่องจากการเกษตร และผลิตภัณฑ์ชุมชนท้องถิ่น	การเพิ่มขีดความสามารถภาคเกษตรอุตสาหกรรมต่อเนื่องจากการเกษตร และผลิตภัณฑ์ชุมชนท้องถิ่น	เพื่อพัฒนางานโครงสร้างพื้นฐานต่างๆ ให้มีเพียงพอครบถ้วน เพื่อก่อหนุนภาคการเกษตร	1. จำนวนกลุ่มอาชีพที่ได้รับบริการฝึกอบรม 2. ประชาชนได้ดำรงชีวิตตามแนวทางปรัชญาเศรษฐกิจพอเพียง 3. ร้อยละของการส่งเสริมความรู้และเทคโนโลยีเพื่อการผลิต 4. จำนวนถนนที่ได้มาตรฐานเพิ่มขึ้น 5. จำนวนครัวเรือนที่มีคุณภาพชีวิตที่ดีขึ้น	2 30 30 2 30	2 40 40 2 40	2 50 50 2 50	2 60 60 2 60	2 70 70 2 70	ปีละ 2 ครั้ง  เพิ่มขึ้นร้อยละ10  เพิ่มขึ้นร้อยละ10  ปีละ 2 สาย  เพิ่มขึ้นร้อยละ10	พัฒนาโครงสร้างพื้นฐานด้านการคมนาคมขนส่ง ด้านสาธารณสุขโรค ด้านสาธารณสุขและการพัฒนาการบริหารจัดการบริหารจัดการโครงการสร้างพื้นฐาน	1. ส่งเสริมและสนับสนุนด้านการเกษตร 2. ส่งเสริมและสนับสนุนด้านการปศุสัตว์ 3. ส่งเสริมจัดทำการใช้ปุ๋ยชีวภาพ อินทรีย์ ปุ๋ยหมักและปุ๋ยคอก 4. ส่งเสริมอาชีพ 5. จัดหาแหล่งทุนและการบริหารจัดการของกลุ่ม 6. จัดกิจกรรมการแสดงผลภัณฑ์สินค้าของตำบล 7. ส่งเสริมสนับสนุนกลุ่มอาชีพของชุมชน 8. สนับสนุนส่งเสริมฝึกอบรมอาชีพการนวดแผนไทย 9. สนับสนุนส่งเสริมอาชีพ 10. จัดตั้งกองทุนข้าว 11. ก่อสร้างถนน คสล. 12. บุกเบิกถนน 13. ปรับปรุงซ่อมแซม/ยกระดับถนน 14. ขุดลอกคูน้ำ/คลอง 15. ก่อสร้างสะพาน 16. ก่อสร้างคูระบายน้ำ 17. ก่อสร้างท่อเหลี่ยม คสล./เหมืองน้ำคสล./ทำนบกั้นน้ำ/ฝาย 18. ก่อสร้างระบบประปาหมู่บ้าน 19. ขยายและซ่อมแซมระบบประปา 20. แจกเหมาเอกชนจัดเก็บค่าน้ำประปา 21. ขยายเขตไฟฟ้า 22. ปรับปรุงซ่อมแซมไฟฟ้าสาธารณะ 23. จัดซื้อรถกระบะเข้าพร้อมติดตั้งถังน้ำ 24. เสี่ยงตามสายทุกหมู่บ้าน 25. ก่อสร้างอาคารที่ทำการแห่งใหม่ 26. ปรับปรุงซ่อมแซมศูนย์พัฒนาเด็กเล็ก 27. ก่อสร้างศาลาอเนกประสงค์	สำนักปลัดเทศบาล/กองช่าง	

ความเชื่อมโยงกับยุทธศาสตร์จังหวัด	ยุทธศาสตร์อปท.ในเขตจังหวัด	ยุทธศาสตร์อปท.	เป้าประสงค์	ตัวชี้วัด ผลผลิต/ โครงการ	ค่าเป้าหมาย					ความก้าวหน้าของเป้าหมาย	กลยุทธ์	ผลผลิต/โครงการ	หน่วยงานรับผิดชอบหลัก	หน่วยสนับสนุน
					2561	2562	2563	2564	2565					
พัฒนาสู่อุตสาหกรรมท่องเที่ยวเชิงอนุรักษ์แบบครบวงจร	พัฒนาสู่อุตสาหกรรมท่องเที่ยวเชิงอนุรักษ์แบบครบวงจร	พัฒนาสู่อุตสาหกรรมท่องเที่ยวเชิงอนุรักษ์แบบครบวงจร	พัฒนาการท่องเที่ยวเชิงอนุรักษ์และส่งเสริมการท่องเที่ยวที่เป็นประโยชน์ในพื้นที่เป็นอัตลักษณ์ของท้องถิ่น	จำนวนกิจกรรมที่ส่งเสริมการท่องเที่ยวและเศรษฐกิจ	1	1	1	1	1	เฉลี่ยปีละ 1 กิจกรรม	สร้างภาพลักษณ์ด้านการท่องเที่ยว	1. จัดภูมิทัศน์บ่อน้ำร้อนวัดปรางชัย 2. จัดงานประเพณีออกพรรษาแข่งโพนลากพระ 3. จัดการแข่งขันว่าวประเพณี	กองช่าง/ กองการศึกษา	

ความเชื่อมโยงกับยุทธศาสตร์จังหวัด	ยุทธศาสตร์อปท. ในเขตจังหวัด	ยุทธศาสตร์อปท.	เป้าประสงค์	ตัวชี้วัดผลผลิต/โครงการ	ค่าเป้าหมาย					ความก้าวหน้าของเป้าหมาย	กลยุทธ์	ผลผลิต/โครงการ	หน่วยงานรับผิดชอบหลัก	หน่วยสนับสนุน
					2561	2562	2563	2564	2565					
การพัฒนาคนและสังคมที่มีคุณภาพ	การพัฒนาคนและสังคมที่มีคุณภาพ	การพัฒนาคนและสังคมที่มีคุณภาพ	มีคุณภาพชีวิตที่ดีที่ได้รับการศึกษาที่มีคุณภาพและทั่วถึง มีความมั่นคงในชีวิตและทรัพย์สิน มีศักดิ์ศรีความเป็นมนุษย์ มีคุณธรรม จริยธรรม ดำรงเอกลักษณ์ของท้องถิ่นไทย มีความปลอดภัยในชีวิตและทรัพย์สิน มีสุขภาพที่ดี สมบูรณ์ ได้รับบริการทางการแพทย์ที่ดี มีครอบครัวอบอุ่น มั่นคงและชุมชนเข้มแข็ง	จำนวนกิจกรรมที่ส่งเสริมคุณภาพชีวิต	5	5	5	5	5	ยกระดับคุณภาพชีวิตของประชาชนให้ดีขึ้น	เพื่อให้ประชาชนในตำบลมีสุขภาพอนามัยที่แข็งแรง ปราศจากโรค เพื่อให้ประชาชนมีคุณภาพชีวิตที่ดี มีความปลอดภัยในชีวิตและทรัพย์สิน	1. จัดงานวันสำคัญทางรัฐพิธี 2. จัดงานวันเด็กแห่งชาติ 3. จัดงานวันกตัญญูรดน้ำผู้สูงอายุ 4. จัดงานแข่งขันว้าวประเพณี 5. โครงการออกพระยาแข่งโปงลางพระ 6. แห่เทียนพรรษา 7. โครงการวันท้องถิ่นไทย 8. โครงการอาหารกลางวัน 9. โครงการอาหารเสริม(นม) 10. โครงการแข่งขันกีฬา 11. โครงการจัดหาอุปกรณ์กีฬา 12. โครงการสนับสนุนงบประมาณผู้สูงอายุ ผู้พิการ ผู้ด้อยโอกาส 13. ฝึกอบรมป้องกันยาเสพติด 14. โครงการป้องกันโรคไข้เลือดออก 15. โครงการป้องกันโรคพิษสุนัขบ้า 16. โครงการอุดหนุนศูนย์สาธารณสุขมูลฐานชุมชน 17. สนับสนุนกิจกรรมพัฒนาศักยภาพสตรีตำบลปรางหมู่ 18. สนับสนุนกิจกรรมพัฒนาศักยภาพอาสาสมัครสาธารณสุข 19. โครงการตรวจคัดกรองโรคความดันโลหิตสูงและโรคเบาหวาน 20. ฝึกซ้อมแผนป้องกันและบรรเทาสาธารณภัย 21. ช่วยเหลือผู้ประสบสาธารณภัยในตำบล 22. ป้องกันและลดอุบัติเหตุทางถนนช่วงเทศกาลปีใหม่และสงกรานต์	สำนักปลัดเทศบาล /กองการศึกษา	

ความเชื่อมโยงกับยุทธศาสตร์จังหวัด	ยุทธศาสตร์อปท. ในเขตจังหวัด	ยุทธศาสตร์อปท.	เป้าประสงค์	ตัวชี้วัดผลผลิต/โครงการ	ค่าเป้าหมาย					ความก้าวหน้าของเป้าหมาย	กลยุทธ์	ผลผลิต/โครงการ	หน่วยงานรับผิดชอบหลัก	หน่วยสนับสนุน
					2561	2562	2563	2564	2565					
การพัฒนาด้านการจัดการและการอนุรักษ์ทรัพยากรธรรมชาติและสิ่งแวดล้อม	การพัฒนาด้านการจัดการและการอนุรักษ์ทรัพยากรธรรมชาติและสิ่งแวดล้อม	การพัฒนาด้านการจัดการและการอนุรักษ์ทรัพยากรธรรมชาติและสิ่งแวดล้อม	เพื่ออนุรักษ์ทรัพยากรธรรมชาติและสร้างจิตสำนึกในการอนุรักษ์สิ่งแวดล้อม	จำนวนครั้งในการจัดกิจกรรม	1	1	1	1	1	ปีละ 1 กิจกรรม	การปลูกจิตสำนึกในการอนุรักษ์ทรัพยากรธรรมชาติและสิ่งแวดล้อม	1. การจัดการขยะในตำบล 2. ปลูกต้นไม้เฉลิมพระเกียรติ 3. จัดหมาเอกชนเก็บค่าธรรมเนียมขยะมูลฝอย	สำนักปลัดเทศบาล	
				จำนวนครั้งที่มีการจัดการขยะ	12	12	12	12	12	ปีละ 12 ครั้ง	พัฒนาระบบการบริหารจัดการน้ำเสียและมลพิษจากขยะมูลฝอยแบบยั่งยืน โดยการมีส่วนร่วมของชุมชน			



ความเชื่อมโยงกับยุทธศาสตร์จังหวัด	ยุทธศาสตร์อปท.ในเขตจังหวัด	ยุทธศาสตร์อปท.	เป้าประสงค์	ตัวชี้วัด ผลผลิต/ โครงการ	ค่าเป้าหมาย					ความก้าวหน้าของเป้าหมาย	กลยุทธ์	ผลผลิต/โครงการ	หน่วยงานรับผิดชอบหลัก	หน่วยสนับสนุน
					2561	2562	2563	2564	2565					
การสร้าง ความเข้มแข็ง และการ บริหาร จัดการที่ดี	การสร้าง ความเข้มแข็ง และการ บริหาร จัดการที่ดี	การสร้าง ความเข้มแข็ง และการ บริหาร จัดการที่ดี	เพื่อพัฒนา บุคลากร ส่งเสริมการมี ส่วนร่วมของ ประชาชนและ เพิ่ม ประสิทธิภาพ การให้ ให้บริการ ประชาชน	จำนวนกิจกรรมที่ ส่งเสริมการมีส่วน ร่วมทุกภาคส่วน  ร้อยละของ ผู้ใช้บริการเกิด ความพึงพอใจ	2	2	2	2	2	ปีละ 2  กิจกรรม	1.ส่งเสริมการมี ส่วนร่วมของทุก ภาคส่วนในการ บริหารจัดการ และตรวจสอบ ควบคุม 2.เสริมสร้าง ประสิทธิภาพ และธรรมา ภิบาลในการ บริหารจัดการ 3.การสร้าง จิตสำนึกและ พัฒนา ความสามารถ บุคลากรภาครัฐ	1. จัดการเลือกตั้งทั่วไปและเลือกตั้งซ่อม 2. โครงการอบรมให้ความรู้เกี่ยวกับ ประชาธิปไตย 3. โครงการจัดทำประชาคมแผนพัฒนา ตำบล 4. จัดตั้งประชาคมในกิจกรรมจัดซื้อจัดจ้าง ของเทศบาลตำบลปรางหมู 5. โครงการจัดทำแผนที่ภาษีและทะเบียน ทรัพย์สิน 6. โครงการจัดเก็บภาษีนอกสถานที่ 7. โครงการจัดทำเว็บไซต์ ของ ทต.ปรางหมู 8. โครงการส่งเสริมฝึกอบรมเพิ่มความรู้ ความสามารถ 9. โครงการฝึกอบรมเพิ่มประสิทธิภาพการ ปฏิบัติงานและทัศนศึกษาดูงาน 10. โครงการเผยแพร่ข้อมูลข่าวสารของ ตำบลปรางหมู 11. โครงการประสานความร่วมมือระหว่าง องค์กรกับมหาวิทยาลัย 12.โครงการสำรวจข้อมูลความจำเป็นพื้น ฐาน 13.โครงการขอรับเงินอุดหนุนศูนย์รวม ข้อมูลข่าวสารการซื้อหรือการจ้าง 14.โครงการจัดซื้อวัสดุสำนักงาน/วัสดุ คอมพิวเตอร์ 15.โครงการจัดซื้อครุภัณฑ์สำนักงาน	สำนัก ปลัดเทศบาล	
				จำนวนโครงการที่ สร้างจิตสำนึกและ พัฒนาขีด ความสามารถ บุคลากรภาครัฐ	1	1	1	1	1	ปีละ 1  โครงการ				

ความเชื่อมโยงยุทธศาสตร์การพัฒนาจังหวัดกับยุทธศาสตร์การพัฒนาของ อปท.  
เทศบาลตำบลปรางหมู่ พ.ศ. 2561 - 2565

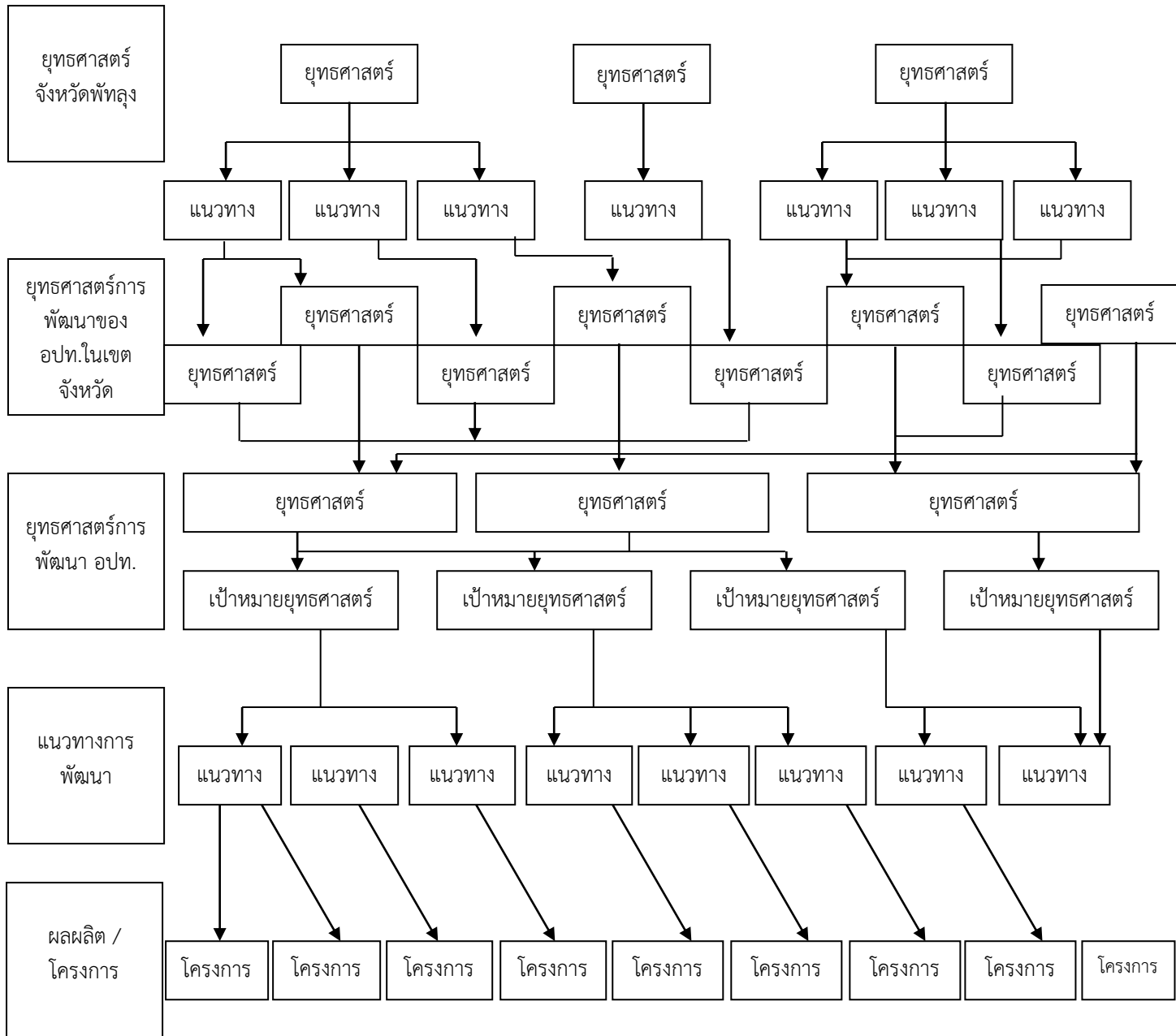

ความเชื่อมโยงยุทธศาสตร์การพัฒนาจังหวัดกับยุทธศาสตร์การพัฒนาของเทศบาลตำบลปรางหมู่  
 โครงสร้างเชื่อมโยงแผนยุทธศาสตร์การพัฒนาเทศบาลตำบลปรางหมู่ พ.ศ.2561 - 2565

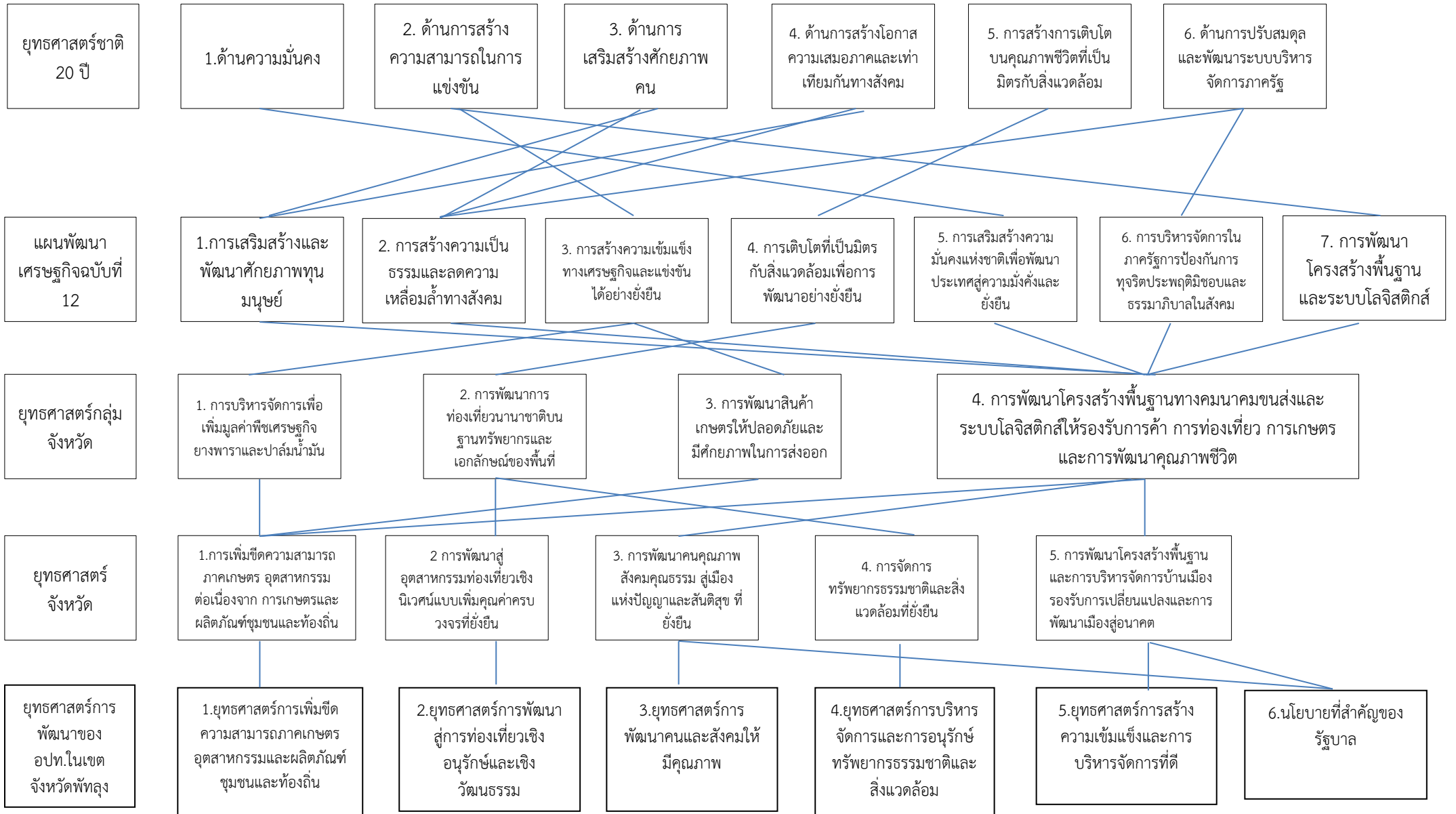

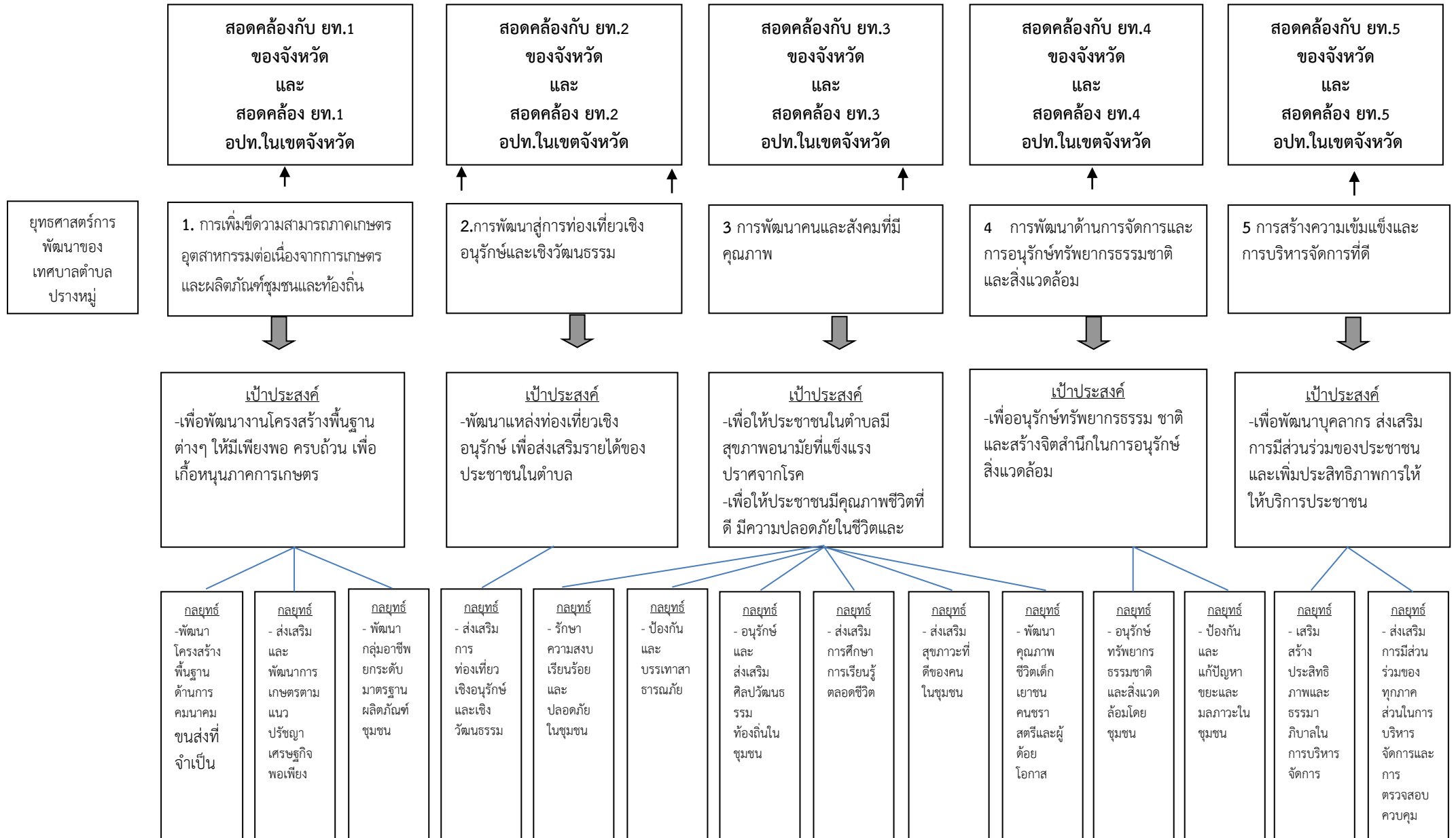

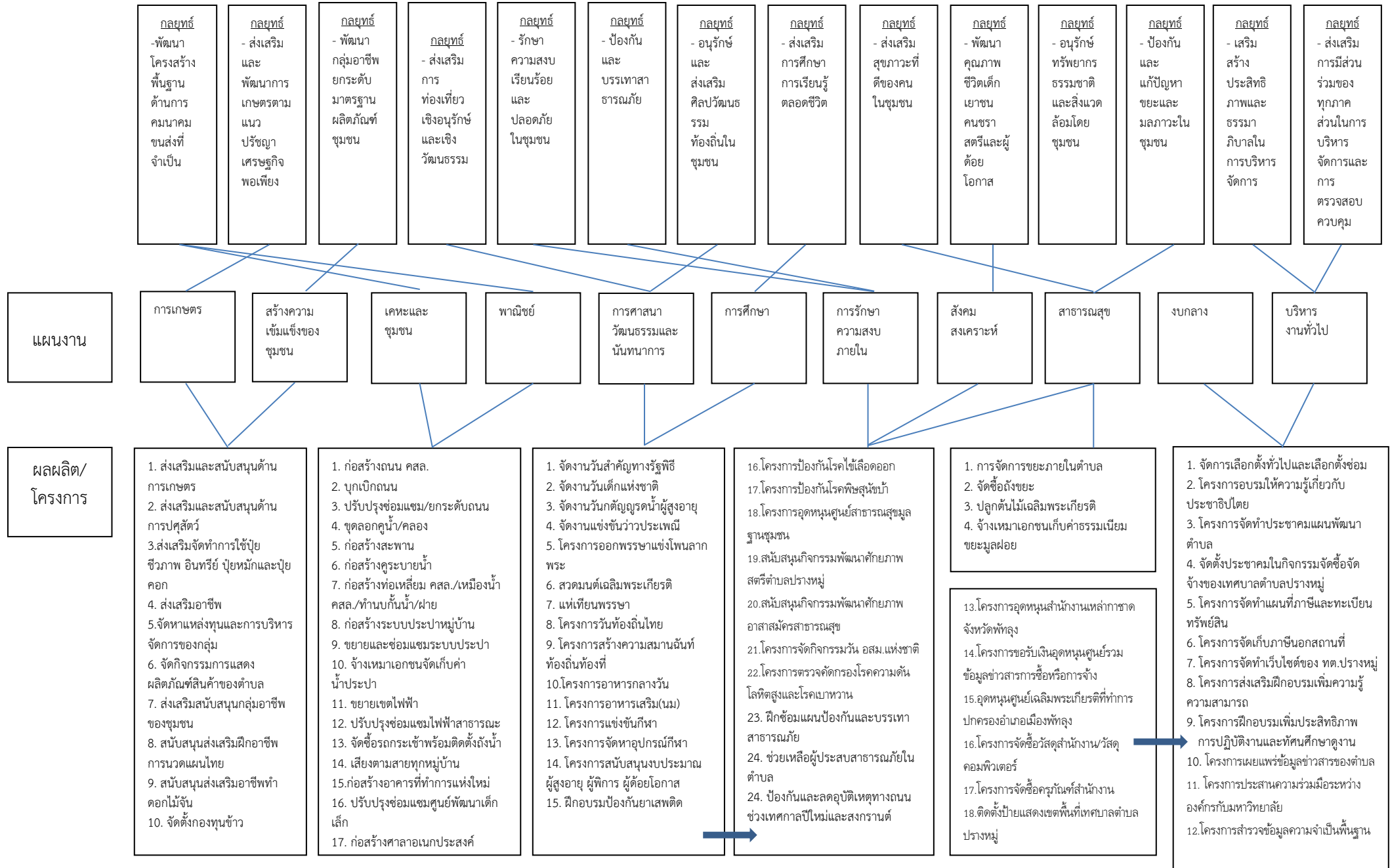

## ผังยุทธศาสตร์ของเทศบาลตำบลปรางหมู่ Strategy Map



### 3.การวิเคราะห์เพื่อการพัฒนา

#### 3.1 การวิเคราะห์กรอบการจัดทำยุทธศาสตร์ขององค์กรปกครองส่วนท้องถิ่น

พระราชบัญญัติกำหนดแผนและขั้นตอนการกระจายอำนาจให้แก่องค์กรปกครองส่วนท้องถิ่น พ.ศ. 2542 ได้บัญญัติให้มืองค์กรรับผิดชอบในการจัดทำแผนการกระจายอำนาจให้แก่องค์กรปกครองส่วนท้องถิ่น คือ คณะกรรมการการกระจายอำนาจให้แก่องค์กรปกครองส่วนท้องถิ่นและกำหนดหน้าที่ขององค์กรปกครองส่วนท้องถิ่นในการให้บริการสาธารณะที่จำเป็นแก่ท้องถิ่น ตลอดจนรายได้ของท้องถิ่นที่เพิ่มขึ้นและพระราชบัญญัติระเบียบบริหารงานบุคคลส่วนท้องถิ่น พ.ศ. 2542 ได้กำหนดรูปแบบการบริหารงานบุคคลส่วนท้องถิ่นที่มีความเป็นอิสระมากขึ้น

ดังนั้น องค์กรปกครองส่วนท้องถิ่นยุคปัจจุบัน จึงมีบทบาทอำนาจหน้าที่อย่างกว้างขวาง โดยมีเพียงจะมีหน้าที่ในการให้บริการสาธารณะพื้นฐานแก่ประชาชนในท้องถิ่นเท่านั้น แต่ยังคงขยายบทบาทหน้าที่ออกไปรวมถึงการพัฒนาคุณภาพชีวิตและการพัฒนาเศรษฐกิจและสังคมของท้องถิ่นให้มีความยั่งยืน ประชาชนสามารถพึ่งพาตนเองได้ด้วย และยังเป็นองค์กรที่เปิดโอกาสให้ประชาคมท้องถิ่นมีส่วนร่วมในการบริหารและการตรวจสอบการปฏิบัติงานขององค์กรปกครองส่วนท้องถิ่นเพิ่มมากขึ้น

การวิเคราะห์ปัจจัยสภาพแวดล้อมภายนอกและภายในองค์กร เพื่อช่วยในการกำหนดจุดแข็ง (Strength) จุดอ่อน(Weakness) โอกาส(Opportunity) และอุปสรรคหรือภัยคุกคาม(Threat) เพื่อนำผลการวิเคราะห์ไปกำหนดกลยุทธ์การทำงาน นำไปสู่การกำหนดวิสัยทัศน์ พันธกิจ ยุทธศาสตร์และแนวทางการพัฒนา

#### การวิเคราะห์สภาพแวดล้อมองค์กร โดยใช้ SWOT Analysis

โดยพิจารณาจากสภาพแวดล้อมองค์กรทั้งปัจจัยภายนอกและปัจจัยภายใน ดังนี้

##### ปัจจัยภายนอกองค์กร ได้แก่

- กฎหมาย
- การเมือง
- เศรษฐกิจ
- สังคม วัฒนธรรมประเพณี
- ทรัพยากรธรรมชาติและสิ่งแวดล้อม

##### ปัจจัยภายในองค์กร ได้แก่

- โครงสร้างขององค์กร
- นโยบายผู้บริหาร
- การบริหารจัดการ
- ทรัพยากรบุคลากร
- การบริการสาธารณะ

การวิเคราะห์ปัจจัยภายนอกที่มีผลต่อองค์กร

โอกาส(O)	อุปสรรค(T)
O1 พบ.กำหนดแผนและขั้นตอนการกระจายอำนาจให้อปท.ในการจัดระบบบริการสาธารณะเพื่อประโยชน์ของประชาชนในท้องถิ่น	T1 การถ่ายโอนภารกิจบริการสาธารณะจากหน่วยงานต่างๆ ยังขาดเจ้าหน้าที่ผู้รับผิดชอบที่มีความรู้เฉพาะด้าน
O2 พบ.เทศบาล กำหนดให้ นายก ทต. มีวาระการดำรงตำแหน่งคราวละ สี่ปี เป็นการเปิดโอกาสให้บุคคลที่มีความรู้ความสามารถเข้ามาบริหารงานและพัฒนาท้องถิ่น	T2 การบริหารงานโดยนักการเมืองที่มาจากการเลือกตั้งทำให้นโยบายไม่มีความต่อเนื่อง
โอกาส(O)	อุปสรรค(T)
O3 เป็นองค์กรที่มีหน้าที่ให้บริการสาธารณะแก่ประชาชนอย่างใกล้ชิด มีงบประมาณสนับสนุนจากรัฐบาลเพื่อการบริหารจัดการและพัฒนาท้องถิ่นเพิ่มขึ้น	T3 มีระเบียบกฎหมายที่เกี่ยวข้องค่อนข้างมากทำให้การดำเนินงานไม่คล่องตัว ตอบสนองความต้องการของประชาชนได้ไม่เต็มที่
O4 ทรัพยากรธรรมชาติในพื้นที่ เช่น แหล่งน้ำที่สมบูรณ์มีความหลากหลายเพียงพอต่อความต้องการบริโภค-อุปโภคของประชาชน และเหมาะแก่การปลูกพืชได้ทุกชนิด	T4 ขาดการใช้เทคโนโลยีสารสนเทศ หรือระบบ IT ในการให้บริการประชาชนแบบ one stop service
O5 มีเส้นทางการคมนาคมที่สะดวกเชื่อมต่อไปยังแหล่งท่องเที่ยวหลายแห่ง เหมาะแก่การส่งเสริมการค้าชุมชนและพัฒนาเป็นประตูสู่แหล่งท่องเที่ยว	T5 การมีส่วนร่วมในการคิดการตัดสินใจและการตรวจสอบการบริหารงานของภาคประชาชนยังมีน้อย
O6 มีสถานศึกษาอยู่ในพื้นที่ตั้งแต่ระดับก่อนวัยเรียนถึงระดับประถมศึกษา มีศักยภาพในการจัดการศึกษา	T6 การแพร่ระบาดของยาเสพติดในวัยรุ่น
O7 มีกลุ่ม องค์กรประชาชน ชมรมต่างๆ ที่รวมตัวกันจัดตั้งขึ้นตามกฎหมาย	T7 เป็นเทศบาลตำบลระดับกลาง งบประมาณรายได้มีจำนวนน้อย แต่ความต้องการของประชาชนมีมากทำให้ไม่สามารถตอบสนองความต้องการได้ครอบคลุม
O8 มีวัดหลายแห่งเป็นศูนย์รวมจิตใจ ประชาชนมีความสามัคคีร่วมกันสืบทอดขนบธรรมเนียมประเพณีอันดีงาม	



การวิเคราะห์ปัจจัยภายในที่มีผลต่อองค์กร

จุดแข็ง(S)	จุดอ่อน(W)
S1 เป็นองค์กรนิติบุคคลที่มีโครงสร้างที่ชัดเจน ครอบคลุมอำนาจหน้าที่ตามภารกิจ และมีระเบียบข้อกฎหมายในการปฏิบัติงานที่ชัดเจน	W1 การมีความเป็นอิสระในการบริหารงบประมาณทำให้เสี่ยงต่อการเกิดทุจริต คอร์รัปชัน
S2 เจ้าหน้าที่ผ่านการฝึกอบรมความรู้เรื่องระเบียบปฏิบัติหน้าที่และปฏิบัติงานตามระเบียบกฎหมายอย่างเคร่งครัด	W2 โครงการตามแผนพัฒนาที่มาจากความต้องการของประชาชนมีจำนวนมาก แต่ไม่สามารถปฏิบัติได้ครบถ้วนขาดประสิทธิภาพ
S3 เป็นหน่วยงานที่อยู่ใกล้ชิดกับประชาชนมากที่สุดจึงสามารถเข้าถึงความต้องการของประชาชนและสามารถแก้ไขปัญหาได้เร็ว	W3 การดำเนินงานตามนโยบายหลักขององค์กรและนโยบายต่างๆ ของรัฐบาลมีจำนวนมากทำให้ความรับผิดชอบเพิ่มมากขึ้น แต่งบประมาณมีจำนวนจำกัด
S4 สถานะศาลตำบลสามารถบัญญัติเทศบัญญัติงบประมาณรายจ่ายและเทศบัญญัติท้องถิ่นเพื่อการพัฒนาได้ภายใต้กรอบกฎหมาย	W4 ผู้บริหารสามารถกำหนดนโยบายที่มีความยืดหยุ่นตามสภาพแวดล้อมที่เปลี่ยนแปลงตลอดเวลาที่มีความเสี่ยงต่อการตัดสินใจผิดพลาด
S5 มีการติดตั้งระบบอินเทอร์เน็ตความเร็วสูงและมีเครื่องคอมพิวเตอร์และครุภัณฑ์สำนักงานพร้อมใช้งานทำให้เกิดความรวดเร็วในการปฏิบัติงาน	
S6 ระบบการทำงานในองค์กรมีการเรียกประชุมพนักงานเพื่อแจ้งให้ทราบเรื่องต่างๆ และติดตามผลการทำงานของแต่ละส่วนเพื่อปรึกษาหารือร่วมกันประจำทุกเดือน	
S7 มีการทำงานโครงการหลักประกันสุขภาพตำบลร่วมกับโรงพยาบาลส่งเสริมสุขภาพตำบลปรางหมู่	

การวิเคราะห์ใช้ตาราง TOWS Matrix จับคู่เพื่อหากลยุทธ์ในการทำงานใหม่

ปัจจัยภายใน	S	W
<p><b>ปัจจัยภายนอก</b>      <b>O</b></p> <p>o1 พรบ.กำหนดแผนและขั้นตอนการกระจายอำนาจให้ อปท.ในการจัดระบบบริการสาธารณะเพื่อประโยชน์ของประชาชนในท้องถิ่น</p> <p>o2 กฎหมายเปิดโอกาสให้บุคคลที่มีความรู้ความสามารถเข้ามาบริหารงานและพัฒนาท้องถิ่น</p> <p>o3 มีงบประมาณสนับสนุนจากรัฐบาลเพื่อการบริหารจัดการและพัฒนาท้องถิ่นเพิ่มขึ้น</p> <p>o4 มีแหล่งน้ำอุดมสมบูรณ์เพียงพอต่อความต้องการและเหมาะแก่การเพาะปลูก</p> <p>o5 มีเส้นทางคมนาคมที่สะดวกเชื่อมต่อแหล่งท่องเที่ยวเหมาะแก่การส่งเสริมให้แหล่งการค้าชุมชน</p>	<p><b>S3+S4+O1+O2</b></p> <p>○ อาศัยอำนาจตามกฎหมายฯ ให้สภา ทต. ในการเสนอร่างงบประมาณรายจ่ายและเทศบัญญัติในการพัฒนาท้องถิ่นด้านงานบริการสาธารณะแก่ประชาชนในพื้นที่ให้ครอบคลุมทุกด้าน</p> <p><b>S1+O6</b></p> <p>○ ส่งเสริมการจัดการศึกษาทุกระดับตามอำนาจหน้าที่กฎหมาย เพื่อเปิดรับประชาคมอาเซียน</p> <p><b>S1+O4+O5</b></p> <p>○ การจัดตั้งร้านค้าชุมชนเพื่อส่งเสริมอาชีพให้ประชาชนและรองรับการท่องเที่ยว</p> <p><b>S1+S3+S4+O7</b></p> <p>○ ส่งเสริมสนับสนุนกิจกรรมขององค์กรภาคประชาชนในการดำเนินกิจกรรมสร้างความเข้มแข็งชุมชน</p>	<p><b>W1+O2</b></p> <p>○ ส่งเสริมความรู้ความเข้าใจให้ประชาชนรับทราบถึงบทบาทอำนาจหน้าที่ของ เทศบาลตำบล</p> <p><b>W4+O3</b></p> <p>○ ติดต่อประสานงานกันระหว่างองค์กรกับส่วนราชการอื่นๆ ในพื้นที่เพื่อขับเคลื่อนงานไปพร้อมๆ กัน</p>

<p>O6 มีสถานศึกษาในพื้นที่ตั้งแต่ก่อนวัยเรียนถึงระดับประถมศึกษาที่มีความพร้อมในการจัดการศึกษา</p> <p>O7 มีกลุ่ม องค์กรประชาชน ชมรมต่างๆ ที่รวมตัวกันจัดตั้งขึ้นตามกฎหมาย</p>	<p><b>S4+O4</b></p> <ul style="list-style-type: none"> <li>○ บริหารจัดการระบบน้ำเพื่อการเกษตร และการอุปโภค-บริโภคอย่างยั่งยืน</li> </ul> <p>S4+O8</p> <ul style="list-style-type: none"> <li>○ ส่งเสริมการปลูกฝังคุณธรรมจริยธรรมแก่เยาวชน จัดกิจกรรมเข้าวัดฟังธรรม</li> </ul>	
<div style="border: 1px solid black; width: 40px; height: 40px; margin: 0 auto; text-align: center; line-height: 40px;">T</div> <p>1 การถ่ายโอนภารกิจการกิจต่างๆ ขาดเจ้าหน้าที่ผู้รับผิดชอบที่มีความรู้เฉพาะด้าน</p> <p>2 การบริหารงานโดยนักการเมืองที่มาจากการเลือกตั้งทำให้นโยบายไม่มีความต่อเนื่อง</p> <p>3 มีระเบียบกฎหมายที่เกี่ยวข้องค่อนข้างมากทำให้การดำเนินงานไม่คล่องตัว</p> <p>4 ขาดการใช้เทคโนโลยีสารสนเทศ หรือระบบ IT ในการให้บริการประชาชนแบบ one stop service</p> <p>5 การมีส่วนร่วมในการคิดการตัดสินใจ และการตรวจสอบการบริหารงานของภาคประชาชนยังมีน้อย</p> <p>T7 การแพร่ระบาดของยาเสพติดในวัยรุ่น</p>	<p>S1+S2+t3+T6</p> <ul style="list-style-type: none"> <li>○ เน้นการทำงานในเชิงรุกและเป็นทีมเพื่อ การให้บริการและการแก้ไขความเดือดร้อนประชาชนเป็นไปด้วยความรวดเร็ว</li> </ul> <p>S6+S7+T1</p> <ul style="list-style-type: none"> <li>○ ประสานการทำงานกันกับ รพ.สต.และประชาชนในตำบลในรูปคณะกรรมการ เพื่อให้บริการประชาชนด้านสาธารณสุข</li> </ul> <p>S3+T7+O6</p> <ul style="list-style-type: none"> <li>○ การเฝ้าระวังกลุ่มเสี่ยงในวัยรุ่นชั้นในโรงเรียน โดยรับสมัครอาสาสมัครเฝ้าระวัง</li> <li>○ จัดอบรมความ จัดอบรมอาชีพ ให้เยาวชน ส่งเสริมกิจกรรมให้เยาวชนได้ใช้เวลาว่างให้เกิดประโยชน์</li> </ul>	<p>W5+T5+T2+T6</p> <ul style="list-style-type: none"> <li>○ ส่งเสริมการทำงานกันเป็นทีมในองค์กรยึดข้อระเบียบกฎหมายเป็นหลัก</li> <li>○ ส่งเสริมให้ประชาชนมีส่วนร่วมในการคิดการตัดสินใจและการตรวจสอบการทำงานของ เทศบาลตำบล</li> <li>○ การจัดตั้งเวทีประชาคมเปิดโอกาสให้ประชาชนได้แสดงความคิดเห็น</li> </ul>

### ส่วนที่ 3 การนำแผนพัฒนาท้องถิ่นไปสู่การปฏิบัติ

#### 1. ยุทธศาสตร์การพัฒนาและแผนงาน

ที่	ยุทธศาสตร์	ด้าน	แผนงาน	หน่วยงาน รับผิดชอบหลัก	หน่วยงาน สนับสนุน
1	การเพิ่มขีดความสามารถภาคเกษตร อุตสาหกรรม ต่อเนื่องจากการเกษตร และผลิตภัณฑ์ชุมชนท้องถิ่น	ด้านบริการชุมชน และสังคม	แผนงานเคหะและชุมชน แผนงานการพาณิชย์ แผนงานการเกษตร	กองช่าง สำนักปลัดเทศบาล	อบจ.พัทลุง กรมส่งเสริมฯ
2	พัฒนาสู่การท่องเที่ยวเชิงอนุรักษ์และเชิงวัฒนธรรม	ด้านการเศรษฐกิจ	แผนงานสร้างความเข้มแข็ง ของชุมชน	กองช่าง สำนักปลัดเทศบาล	
3	การพัฒนาคนและสังคมให้มีคุณภาพ	ด้านบริการชุมชน และสังคม  ด้านบริหารงานทั่วไป	แผนงานสร้างความเข้มแข็ง ของชุมชน แผนงานการรักษาความสงบ ภายใน แผนงานการศาสนา วัฒนธรรมและนันทนาการ แผนงานการศึกษา แผนงานสาธารณสุข	สำนักปลัดเทศบาล กองการศึกษา	
4	การบริหารจัดการและการอนุรักษ์ทรัพยากรธรรมชาติและสิ่งแวดล้อม	ด้านบริการชุมชน และสังคม	แผนงานบริหารงานทั่วไป	สำนักปลัดเทศบาล	
5	การสร้างความเข้มแข็งและการบริหารจัดการที่ดี	ด้านบริหารทั่วไป ด้านการดำเนินงานอื่น	แผนงานบริหารงานทั่วไป แผนงานงบกลาง	สำนักปลัดเทศบาล กองคลัง	

## บัญชีสรุปโครงการพัฒนาแผนพัฒนาท้องถิ่น พ.ศ. 2561 - 2565

## เทศบาลตำบลปรางหมู่ เมืองพัทลุง จ.พัทลุง

ยุทธศาสตร์	ปี 2561		ปี 2562		ปี 2563		ปี 2564		ปี 2565		รวม 5 ปี	
	จำนวน โครงการ	งบประมาณ (บาท)	จำนวน โครงการ	งบประมาณ (บาท)	จำนวน โครงการ	งบประมาณ (บาท)	จำนวน โครงการ	งบประมาณ (บาท)	จำนวน โครงการ	งบประมาณ (บาท)	จำนวน โครงการ	งบประมาณ (บาท)
<b>ยุทธศาสตร์ที่ 1 การเพิ่มขีดความสามารถภาคเกษตร อุตสาหกรรมต่อเนื่องจากการเกษตรและผลิตภัณฑ์ชุมชนท้องถิ่น</b>												
แผนงานบริหารงานทั่วไป	0	0	1	78,000.00	0	0	0	0	0	0	1	78,000.00
แผนงานเคหะและชุมชน	19	41,338,000.00	24	48,712,000.00	39	71,960,800.00	123	107,479,400.00	112	98,220,200.00	317	367,710,400.00
แผนงานสร้างความเข้มแข็งของชุมชน	4	185,000.00	4	185,000.00	4	195,050.00	8	295,000.00	10	540,000.00	30	1,400,050.00
แผนงานอุตสาหกรรมและการโยธา	0	0	0	0	1	60,000.00	2	1,060,000.00	2	1,060,000.00	5	2,180,000.00
แผนงานการเกษตร	1	50,000.00	1	50,000.00	2	78,000.00	4	693,000.00	6	513,000.00	14	1,384,000.00
แผนงานการพาณิชย์	3	350,000.00	3	350,000.00	4	1,007,000.00	3	350,000.00	3	350,000.00	16	2,407,000.00
แผนงานงบกลาง	1	10,000.00	1	10,000.00	1	10,000.00	1	10,000.00	1	10,000.00	5	50,000.00
รวม	28	41,933,000.00	34	49,385,000.00	51	73,310,850.00	141	109,887,400.00	134	100,693,200.00	388	375,209,450.00
<b>ยุทธศาสตร์ที่ 2 การพัฒนาสู่การท่องเที่ยวเชิงอนุรักษ์และเชิงวัฒนธรรม</b>												
แผนงานเคหะและชุมชน	0	0	0	0	1	3,000,000.00	2	5,960,000.00	3	6,820,000.00	6	15,780,000.00
แผนงานการศาสนาวัฒนธรรมและนันทนาการ	5	220,000.00	4	200,000.00	3	150,000.00	4	5,842,000.00	5	5,882,000.00	21	12,294,000.00
รวม	5	220,000.00	4	200,000.00	4	3,150,000.00	6	11,802,000.00	8	12,702,000.00	27	28,074,000.00

ยุทธศาสตร์	ปี 2561		ปี 2562		ปี 2563		ปี 2564		ปี 2565		รวม 5 ปี	
	จำนวน	งบประมาณ	จำนวน	งบประมาณ	จำนวน	งบประมาณ	จำนวน	งบประมาณ	จำนวน	งบประมาณ	จำนวน	งบประมาณ
	โครงการ	(บาท)	โครงการ	(บาท)	โครงการ	(บาท)	โครงการ	(บาท)	โครงการ	(บาท)	โครงการ	(บาท)
<b>ยุทธศาสตร์ที่ 3 ยุทธศาสตร์การพัฒนาคมนาคมและสังคมที่มีคุณภาพ</b>												
แผนงานการรักษาความสงบภายใน	5	2,600,000.00	4	150,000.00	4	300,000.00	7	900,000.00	6	1,850,000.00	26	5,800,000.00
แผนงานการศึกษา	10	1,982,000.00	14	2,061,200.00	15	4,982,800.00	12	2,261,000.00	11	1,881,000.00	62	13,168,000.00
แผนงานสาธารณสุข	4	280,000.00	3	252,000.00	4	394,000.00	4	392,000.00	4	392,000.00	19	1,710,000.00
แผนงานสังคมสงเคราะห์	0	0	0	0	0	0	0	0	0	0	0	0
แผนงานสร้างความเข้มแข็งของชุมชน	0	0	0	0	2	310,600.00	3	583,200.00	3	600,000.00	8	1,493,800.00
แผนงานการศาสนาวัฒนธรรมและนันทนาการ	5	540,000.00	4	520,000.00	3	1,070,000.00	3	1,070,000.00	2	370,000.00	17	3,570,000.00
แผนงานงบกลาง	5	12,968,000.00	5	14,568,000.00	5	14,921,600.00	5	14,962,000.00	5	14,962,000.00	25	72,381,600.00
รวม	29	18,370,000.00	30	17,551,200.00	33	21,979,000.00	34	20,168,200.00	31	20,055,000.00	157	98,123,400.00
<b>ยุทธศาสตร์ที่ 4 ยุทธศาสตร์การพัฒนาด้านการบริหารจัดการและอนุรักษ์ทรัพยากรธรรมชาติและสิ่งแวดล้อม</b>												
แผนงานบริหารงานทั่วไป	3	150,000.00	3	150,000.00	3	150,000.00	3	150,000.00	3	150,000.00	15	750,000.00
แผนงานสาธารณสุข	1	30,000.00	1	40,000.00	1	50,000.00	1	40,000.00	1	40,000.00	5	200,000.00
แผนงานเกษตรและชุมชน	2	290,000.00	2	290,000.00	2	340,000.00	2	340,000.00	2	340,000.00	10	1,600,000.00
แผนงานการเกษตร	0	0	0	0	0	0	0	0	0	0	0	0
รวม	6	470,000.00	6	480,000.00	6	540,000.00	6	530,000.00	6	530,000.00	30	2,550,000.00

ยุทธศาสตร์	ปี 2561		ปี 2562		ปี 2563		ปี 2564		ปี 2565		รวม 5 ปี	
	จำนวน	งบประมาณ	จำนวน	งบประมาณ	จำนวน	งบประมาณ	จำนวน	งบประมาณ	จำนวน	งบประมาณ	จำนวน	งบประมาณ
	โครงการ	(บาท)	โครงการ	(บาท)	โครงการ	(บาท)	โครงการ	(บาท)	โครงการ	(บาท)	โครงการ	(บาท)
<b>ยุทธศาสตร์ที่ 5 ยุทธศาสตร์การสร้างความเข้มแข็งและการบริหารจัดการที่ดี</b>												
แผนงานบริหารงานทั่วไป	13	1,100,000.00	14	1,100,000.00	12	958,000.00	13	960,000.00	13	930,000.00	65	5,048,000.00
แผนงานสร้างความเข้มแข็งของชุมชน	0	0	0	0	0	0	0	0	0	0	0	0
แผนงานการพาณิชย์	1	250,000.00	1	250,000.00	1	300,000.00	1	300,000.00	1	300,000.00	5	1,400,000.00
แผนงานงบกลาง	5	1,408,000.00	5	1,443,000.00	5	1,442,000.00	5	1,440,000.00	5	1,438,000.00	25	7,171,000.00
รวม	19	2,758,000.00	20	2,793,000.00	18	2,700,000.00	19	2,700,000.00	19	2,668,000.00	95	13,619,000.00
<b>รวมทั้งสิ้น</b>	<b>87</b>	<b>63,751,000.00</b>	<b>94</b>	<b>70,409,200.00</b>	<b>112</b>	<b>101,679,850.00</b>	<b>206</b>	<b>145,087,600.00</b>	<b>198</b>	<b>136,648,200.00</b>	<b>697</b>	<b>517,575,850.00</b>

**รายละเอียดโครงการพัฒนา**  
**แผนพัฒนาท้องถิ่น (พ.ศ. 2561 - 2565)**  
**เทศบาลตำบลปรางหมู่ เมืองพัทลุง จ.พัทลุง**

ก.ยุทธศาสตร์จังหวัดที่ 1 ยุทธศาสตร์การเพิ่มขีดความสามารถภาคเกษตร อุตสาหกรรมต่อเนื่องจากการเกษตรและผลิตภัณฑ์ชุมชนและท้องถิ่น

ข.ยุทธศาสตร์การพัฒนาของ อปท.ในเขตจังหวัดที่ 1 ยุทธศาสตร์การเพิ่มขีดความสามารถภาคเกษตร อุตสาหกรรมต่อเนื่องจากการเกษตรและผลิตภัณฑ์ชุมชนและท้องถิ่น

1. ยุทธศาสตร์การเพิ่มขีดความสามารถภาคเกษตร อุตสาหกรรมต่อเนื่องจากการเกษตรและผลิตภัณฑ์ชุมชนและท้องถิ่น

1.1 แผนงานเกษตรและชุมชน

ที่	โครงการ	วัตถุประสงค์	เป้าหมาย	งบประมาณ					ตัวชี้วัด	ผลที่คาดว่าจะได้รับ	หน่วยงานรับผิดชอบ
				ปี 2561	ปี 2562	ปี 2563	ปี 2564	ปี 2565			
1	โครงการก่อสร้างถนน คสล.สายยางโพรง-ตกวัด ช่วงที่ 2 หมู่ที่ 7,5	เพื่อให้มีถนนสำหรับใช้ในการคมนาคมได้อย่างสะดวก	ถนน คสล.กว้าง 6 เมตร ยาว 1000 เมตร หนา 0.15 เมตร	-	495,000	499,000	500,000	500,000	1 สาย	ประชาชนมีความสะดวกปลอดภัยในการคมนาคม	กองช่าง
2	ขุดเจาะบ่อบาดาล บ้านนางเกரிய หมู่ที่ 2	เพื่อให้ประชาชนมีน้ำเพื่ออุปโภคบริโภคเพียงพอและทั่วถึง	ขุดเจาะบ่อบาดาลก่อสร้างหอดังพร้อมติดตั้งปั้มน้ำ	-	-	212,000	212,000	-	1 แห่ง	ประชาชนมีน้ำใช้ในการเกษตรอย่างทั่วถึง	กองช่าง
3	อุดหนุนการไฟฟ้าส่วนภูมิภาค จังหวัดพัทลุง	เพื่อจ่ายเป็นค่าใช้จ่ายในการขยายเขตไฟฟ้าแรงต่ำ แรงสูง และไฟฟ้าสาธารณะในเขตพื้นที่ตำบลปรางหมู่	ขยายเขตไฟฟ้าสาธารณะ (แรงต่ำ,แรงสูง) ในตำบลปรางหมู่ หมู่ที่ 1 - 9	100,000	100,000	100,000	100,000	100,000	9 หมู่บ้าน	ประชาชนได้รับความสะดวก มีไฟฟ้าใช้อย่างทั่วถึง	กองช่าง
4	ปรับปรุงซ่อมแซมไฟฟ้าสาธารณะ หมู่ที่ 1-9	ซ่อมแซมไฟฟ้า ให้อยู่ในสภาพใช้การได้ ตำบลปรางหมู่	ซ่อมแซมไฟฟ้าสาธารณะ หมู่ที่ 1- 9	100,000	100,000	200,000	200,000	200,000	9 หมู่บ้าน	เพื่อให้มีไฟฟ้าสาธารณะใช้อย่างทั่วถึง มีความสะดวก ปลอดภัย	กองช่าง



ที่	โครงการ	วัตถุประสงค์	เป้าหมาย	งบประมาณ					ตัวชี้วัด	ผลที่คาดว่าจะได้รับ	หน่วยงานรับผิดชอบ
				ปี 2561	ปี 2562	ปี 2563	ปี 2564	ปี 2565			
5	โครงการปรับปรุงลานติดตั้งครุภัณฑ์ส่งเสริมสุขภาพ หมู่ที่ 8	เพื่อให้มีสถานที่ออกกำลังกายที่ได้มาตรฐานของประชาชนในหมู่ที่ 8 และหมู่บ้านใกล้เคียง	เทพื้น คสล.ลานกีฬา ขนาด 446 ตารางเมตร ทน 0.01 เมตร	-	-	332,000	-	-	1 แห่ง	เพื่อให้ประชาชนได้มีสถานที่ออกกำลังกายเพื่อสุขภาพที่แข็งแรง	กองช่าง
6	โครงการก่อสร้างถนน คสล.สาย รพช.-บ้านนายลบ หมู่ที่ 3	ก่อสร้างถนน คสล.กว้าง 4 เมตร ยาว 155 เมตร ทน 0.15 เมตร ไหล่ทางตามสภาพ พร้อมวางท่อ คสล.	ก่อสร้างถนน คสล.กว้าง 4 เมตร ยาว 155 เมตร	-	-	484,000	-	-	1 สาย	ประชาชนมีความสะดวกปลอดภัยในการคมนาคม	กองช่าง
7	โครงการก่อสร้างถนน คสล.สาย โสหิน หมู่ที่ 5	ก่อสร้างถนน คสล.กว้าง 5 เมตร ยาว 120 เมตร ทน 0.15 เมตร ไหล่ทางตามสภาพ พร้อมวางท่อ	ก่อสร้างถนน คสล.กว้าง 5 เมตร ยาว 120 เมตร	-	-	494,000	-	-	1 สาย	ประชาชนมีความสะดวกปลอดภัยในการคมนาคม	กองช่าง
8	โครงการก่อสร้างถนน คสล.สาย ตกวัด-หัวไทร หมู่ที่ 5	ก่อสร้างถนน คสล.ช่วงที่ 1 กว้าง 5 เมตร ยาว 85 เมตร และช่วงที่ 2 กว้าง 6 เมตร ยาว 35 เมตร ไหล่ทางตามสภาพ	ก่อสร้างถนน คสล.กว้าง 5 เมตร ยาว 85 เมตร และช่วงที่ 2 กว้าง 6 เมตร ยาว 35 เมตร	-	-	499,000	-	-	1 สาย	ประชาชนมีความสะดวกปลอดภัยในการคมนาคม	กองช่าง
9	โครงการก่อสร้างถนน คสล.สาย ศาลาป่าขวางหัวนอน หมู่ที่ 7	ก่อสร้างถนน คสล.กว้าง 4 เมตร ยาว 155 เมตร ไหล่ทางตามสภาพ พร้อมวางท่อ คสล.	ก่อสร้างถนน คสล.กว้าง 4 เมตร ยาว 155 เมตร	-	-	493,000	-	-	1 สาย	ประชาชนมีความสะดวกปลอดภัยในการคมนาคม	กองช่าง
10	โครงการก่อสร้างถนน คสล.สาย ป่ายาง-หน้าถ้ำ หมู่ที่ 7	ก่อสร้างถนน คสล.กว้าง 4 เมตร ยาว 165 เมตร ทน 0.15 เมตร ไหล่ทางตามสภาพ	ก่อสร้างถนน คสล.กว้าง 4 เมตร ยาว 165 เมตร	-	-	489,000	-	-	1 แห่ง	ประชาชนมีความสะดวกปลอดภัยในการคมนาคม	กองช่าง

ที่	โครงการ	วัตถุประสงค์	เป้าหมาย	งบประมาณ					ตัวชี้วัด	ผลที่คาดว่าจะได้รับ	หน่วยงานรับผิดชอบ
				ปี 2561	ปี 2562	ปี 2563	ปี 2564	ปี 2565			
11	โครงการก่อสร้างถนน คสล.สายภายในหมู่บ้านมั่นคง หมู่ที่ 9	ก่อสร้างถนน คสล. - ซอยทางเข้าหมู่บ้าน กว้าง 5 เมตร ยาว 115 เมตร หนา 0.15 เมตร - ซอยบ้านนายหุ้ย-นางหุ้ย กว้าง 4 เมตร ยาว 30 เมตร หนา 0.15 เมตร	ก่อสร้างถนน คสล.กว้าง 4 เมตร ยาว 115 เมตร และ ถนน คสล.กว้าง 4 เมตร ยาว 30 เมตร	-	-	491,000	491,000	491,000	1 สาย	ประชาชนมีความสะดวกปลอดภัยในการคมนาคม	กองช่าง
12	โครงการปรับปรุงยกระดับถนน คสล.สายหนองโสน-วังหรั่ง หมู่ที่ 4	ปรับปรุงยกระดับถนน กว้าง 4 เมตร ยาว 990 เมตร ใช้วัสดุหินผุ หนา 0.30 เมตร พร้อมวางท่อ คสล.	ปรับปรุงถนน กว้าง 4 เมตร ยาว 990 เมตร	-	-	486,000	-	-	1 สาย	ประชาชนมีความสะดวกปลอดภัยในการคมนาคม	กองช่าง
13	โครงการปรับปรุงลานติดตั้งครุภัณฑ์ส่งเสริมสุขภาพ หมู่ที่ 8	เทพื้น คสล.ลานกีฬา ขนาด 446 ตารางเมตร หนา 0.10 เมตร	เทพื้น คสล.ลานกีฬา ขนาด 446 ตารางเมตร หนา 0.10 เมตร	-	-	232,000	-	-	1 แห่ง	เทพื้น คสล.ลานกีฬา ขนาด 446 ตารางเมตร หนา 0.10 เมตร	กองช่าง
14	โครงการขุดเจาะบ่อบาดาลบ้านในล้อม หมู่ที่ 4	เพื่อให้มีน้ำใช้เพียงพอและทั่วถึง	ขุดเจาะบ่อบาดาล เส้นผ่าศูนย์กลาง 6 นิ้ว ลึกไม่น้อยกว่า 42.50 เมตร พร้อมติดตั้งปั๊มสูบน้ำ	-	-	228,000	-	-	1 แห่ง	ประชาชนมีน้ำใช้อย่างเพียงพอและทั่วถึง	กองช่าง
15	โครงการก่อสร้างถนน คสล.สายหลักท่า-ทุ่งหมอใหญ่ หมู่ที่ 7	ก่อสร้างถนน คสล.กว้าง 5 เมตร ยาว 138 เมตร	ถนน คสล.กว้าง 5 เมตร ยาว 138 เมตร	-	483,000	-	483,000	483,000	1 สาย	ประชาชนมีความสะดวกปลอดภัยในการคมนาคม	กองช่าง
16	โครงการปรับปรุงซ่อมโครงข่ายคมนาคมภายในตำบลปรางหมู่(ถมหลุมบ่อ)	ซ่อมแซมถนนภายในตำบลปรางหมู่ (ถมหลุมบ่อ)	ซ่อมแซมถนนภายในตำบลปรางหมู่(ถมหลุมบ่อ)	300,000	500,000	300,000	300,000	300,000	9 หมู่บ้าน	ซ่อมแซมถนนภายในตำบลปรางหมู่(ถมหลุมบ่อ)	กองช่าง

ที่	โครงการ	วัตถุประสงค์	เป้าหมาย	งบประมาณ					ตัวชี้วัด	ผลที่คาดว่าจะได้รับ	หน่วยงาน รับผิดชอบ
				ปี 2561	ปี 2562	ปี 2563	ปี 2564	ปี 2565			
17	โครงการก่อสร้างระบบประปาหมู่บ้าน หมู่ที่ 5	ก่อสร้างระบบประปาหมู่บ้าน หมู่ที่ 5	ก่อสร้างระบบประปาหมู่บ้าน หมู่ที่ 5	-	830,000	-	-	-	1 แห่ง	ก่อสร้างระบบประปาหมู่บ้าน หมู่ที่ 5	กองช่าง
18	โครงการขุดเจาะบ่อบาดาลบ้านตัก วัด หมู่ที่ 5	ขุดเจาะบ่อบาดาล	ขุดเจาะบ่อบาดาล	-	128,000	-	-	-	1 แห่ง	ขุดเจาะบ่อบาดาล	กองช่าง
19	โครงการปรับปรุงซ่อมแซมระบบประปาหมู่บ้าน หมู่ที่ 7,8	เพื่อให้ประชาชนได้มีน้ำใช้สำหรับอุปโภค-บริโภค	ซ่อมแซมระบบประปา	1,000,000	1,928,000	1,224,200	1,224,200	1,224,200	1 แห่ง	ซ่อมแซมระบบประปา	กองช่าง
20	โครงการก่อสร้างถนน คสล.สายหนองลึก - คลองกง หมู่ที่ 3	ก่อสร้างถนน คสล.กว้าง 5 เมตร ยาว 2000 เมตร ทน 0.15 เมตร	คสล.กว้าง 5 เมตร ยาว 2000 เมตร	3,164,600	3,164,600	3,164,600	-	-	1 สาย	ประชาชนมีความสะดวกปลอดภัยในการคมนาคม	กองช่าง
21	ถนน คสล. สายชลประทาน-หนองหญ้าปล้อง หมู่ที่ 4	ถนน คสล.กว้าง 4 เมตร ยาว 900 เมตร ทน 0.15 เมตร	ถนน คสล.กว้าง 4 เมตร ยาว 900 เมตร	1,980,000	1,980,000	1,980,000	1,980,000	1,980,000	1 สาย	ประชาชนมีความสะดวกปลอดภัยในการคมนาคม	กองช่าง
22	โครงการก่อสร้างถนน คสล.สายรอบหมู่บ้าน หมู่ที่ 1	ถนน คสล.กว้าง 4 เมตร ยาว 700 เมตร ทน 0.15 เมตร	ถนน คสล.กว้าง 4 เมตร ยาว 700 เมตร	-	-	-	1,500,000	1,500,000	1 สาย	ประชาชนมีความสะดวกปลอดภัยในการคมนาคม	กองช่าง
23	โครงการก่อสร้างถนน คสล.สายบ้านกลาง ซอย 2 หมู่ที่ 2	ถนน คสล.กว้าง 4 เมตร ยาว 100 เมตร ทน 0.15 เมตร	ถนน คสล.กว้าง 4 เมตร ยาว 100 เมตร	-	-	-	240,000	-	1 สาย	ประชาชนมีความสะดวกปลอดภัยในการคมนาคม	กองช่าง
24	โครงการก่อสร้างถนน คสล.สายสะพานไทร - หนองลึก หมู่ที่ 2,3	ถนน คสล.กว้าง 5 เมตร ยาว 1200 เมตร ทน 0.15 เมตร	ถนน คสล.กว้าง 5 เมตร ยาว 1200 เมตร	-	-	4,200,000	4,200,000	-	1 สาย	ประชาชนมีความสะดวกปลอดภัยในการคมนาคม	กองช่าง

ที่	โครงการ	วัตถุประสงค์	เป้าหมาย	งบประมาณ					ตัวชี้วัด	ผลที่คาดว่าจะได้รับ	หน่วยงาน รับผิดชอบ
				ปี 2561	ปี 2562	ปี 2563	ปี 2564	ปี 2565			
25	โครงการก่อสร้างถนน คสล.สาย บ้านนายลบ - หนองลึก หมู่ที่ 3	ถนน คสล.กว้าง 4 เมตร ยาว 800 เมตร	ถนน คสล.กว้าง 4 เมตร ยาว 800 เมตร	900,000	900,000	-	900,000	900,000	1 สาย	ประชาชนมีความ สะดวกปลอดภัยใน การคมนาคม	กองช่าง
26	โครงการก่อสร้างถนน คสล.สายที่ นายมานิตย์ ชูดำ - ทางหลวง ชนบท หมู่ที่ 3	ถนน คสล.กว้าง 4 เมตร ยาว 200 เมตร	ถนน คสล.กว้าง 4 เมตร ยาว 200 เมตร	-	-	-	480,000	-	1 สาย	ประชาชนมีความ สะดวกปลอดภัยใน การคมนาคม	กองช่าง
27	โครงการก่อสร้างถนน คสล.สาย สามแยกป่ายางห้วยเย็น-บ้านนายชู อ่อนทอง หมู่ที่ 3	ถนน คสล.กว้าง 4 เมตร ยาว 200 เมตร	ถนน คสล.กว้าง 4 เมตร ยาว 200 เมตร	-	-	-	480,000	480,000	1 สาย	ประชาชนมีความ สะดวกปลอดภัยใน การคมนาคม	กองช่าง
28	โครงการก่อสร้างถนน คสล.สาย บ้านนายช่วย เอียดถวิล-ออก เหมือง หมู่ที่ 3	ถนน คสล.กว้าง 5 เมตร ยาว 100 เมตร	ถนน คสล.กว้าง 5 เมตร ยาว 100 เมตร	-	-	-	200,000	-	1 สาย	ประชาชนมีความ สะดวกปลอดภัยใน การคมนาคม	กองช่าง
29	โครงการก่อสร้างถนน คสล.สาย โคกกำ-บ้านโคกม่วง หมู่ที่ 4	ถนน คสล.กว้าง 3 เมตร ยาว 250 เมตร	ถนน คสล.กว้าง 3 เมตร ยาว 250 เมตร	-	-	-	-	472,500	1 สาย	ประชาชนมีความ สะดวกปลอดภัยใน การคมนาคม	กองช่าง
30	โครงการก่อสร้างถนน คสล.สาย นาเตียน - ชลประทาน หมู่ที่ 4	ถนน คสล.กว้าง 4 เมตร ยาว 400 เมตร	ถนน คสล.กว้าง 4 เมตร ยาว 400 เมตร	-	-	-	472,500	-	1 สาย	ประชาชนมีความ สะดวกปลอดภัยใน การคมนาคม	กองช่าง
31	โครงการก่อสร้างถนน คสล.สาย วังหรั่ง - หนองโสน หมู่ที่ 4	ถนน คสล.กว้าง 3 เมตร ยาว 990 เมตร	ถนน คสล.กว้าง 3 เมตร ยาว 990 เมตร	3,100,000	3,100,000	-	3,100,000	3,100,000	1 สาย	ประชาชนมีความ สะดวกปลอดภัยใน การคมนาคม	กองช่าง
32	โครงการก่อสร้างถนน คสล.สาย นบหัวโ(ริมคลอง) หมู่ที่ 5 - หมู่ ที่ 9 (บ้านมั่นคง)	ถนน คสล.กว้าง 5 เมตร ยาว 1300 เมตร	ถนน คสล.กว้าง 5 เมตร ยาว 1300 เมตร	-	-	-	4,390,000	4,390,000	1 สาย	ประชาชนมีความ สะดวกปลอดภัยใน การคมนาคม	กองช่าง

ที่	โครงการ	วัตถุประสงค์	เป้าหมาย	งบประมาณ					ตัวชี้วัด	ผลที่คาดว่าจะได้รับ	หน่วยงาน รับผิดชอบ
				ปี 2561	ปี 2562	ปี 2563	ปี 2564	ปี 2565			
33	โครงการก่อสร้างถนน คสล.สาย ม่วงซีแรง - โคกนาค หมู่ที่ 5	ถนน คสล.กว้าง 5 เมตร ยาว 215 เมตร	ถนน คสล.กว้าง 5 เมตร ยาว 215 เมตร	-	-	-	750,000	750,000	1 สาย	ประชาชนมีความ สะดวกปลอดภัยใน การคมนาคม	กองช่าง
34	โครงการก่อสร้างถนน คสล.สาย หนองปริง - ดอนตาลัง หมู่ที่ 5	ถนน คสล.กว้าง 5 เมตร ยาว 500 เมตร	ถนน คสล.กว้าง 5 เมตร ยาว 500 เมตร	-	-	-	500,000	500,000	1 สาย	ประชาชนมีความ สะดวกปลอดภัยใน การคมนาคม	กองช่าง
35	โครงการก่อสร้างถนน คสล.สาย ห้วยไก่อ - พุ่งยาว หมู่ที่ 3	ถนน คสล.กว้าง 3 เมตร ยาว 120 เมตร	ถนน คสล.กว้าง 3 เมตร ยาว 120 เมตร	-	-	-	216,000	-	1 สาย	ประชาชนมีความ สะดวกปลอดภัยใน การคมนาคม	กองช่าง
36	โครงการก่อสร้างถนน คสล.สาย รพช.-วังหรั่ง หมู่ที่ 6	ถนน คสล.กว้าง 4 เมตร ยาว 160 เมตร	ถนน คสล.กว้าง 4 เมตร ยาว 160 เมตร	-	-	499,000	-	-	1 สาย	ประชาชนมีความ สะดวกปลอดภัยใน การคมนาคม	กองช่าง
37	โครงการก่อสร้างถนน คสล.สาย วังหรั่ง - ชายมาบ หมู่ที่ 6	ถนน คสล.กว้าง 4 เมตร ยาว 1500 เมตร	ถนน คสล.กว้าง 4 เมตร ยาว 1500 เมตร	-	-	-	-	540,000	1 สาย	ประชาชนมีความ สะดวกปลอดภัยใน การคมนาคม	กองช่าง
38	โครงการก่อสร้างถนน คสล.สาย วังหรั่ง-พังยา-ถนนรถไฟ หมู่ที่ 6	ถนน คสล.กว้าง 4 เมตร ยาว 1090 เมตร	ถนน คสล.กว้าง 4 เมตร ยาว 1090 เมตร	-	-	3,500,000	3,500,000	-	1 สาย	ประชาชนมีความ สะดวกปลอดภัยใน การคมนาคม	กองช่าง
39	โครงการก่อสร้างถนน คสล.สาย บ้านตาตุต หมู่ที่ 6	ถนน คสล.กว้าง 4 เมตร ยาว 100 เมตร	ถนน คสล.กว้าง 4 เมตร ยาว 100 เมตร	298,400	-	-	-	-	1 สาย	ประชาชนมีความ สะดวกปลอดภัยใน การคมนาคม	กองช่าง
40	โครงการก่อสร้างถนน คสล.สาย ยางโพรง-บ้านกล้วย หมู่ที่ 7	ถนน คสล.กว้าง 4 เมตร ยาว 300 เมตร	ถนน คสล.กว้าง 4 เมตร ยาว 300 เมตร	-	-	-	567,000	567,000	1 สาย	ประชาชนมีความ สะดวกปลอดภัยใน การคมนาคม	กองช่าง

ที่	โครงการ	วัตถุประสงค์	เป้าหมาย	งบประมาณ					ตัวชี้วัด	ผลที่คาดว่าจะได้รับ	หน่วยงาน รับผิดชอบ
				ปี 2561	ปี 2562	ปี 2563	ปี 2564	ปี 2565			
41	โครงการก่อสร้างถนน คสล.สาย ปายาง-ทุ่งหมอใหญ่ หมู่ที่ 7	ถนน คสล.กว้าง 6 เมตร ยาว 100 เมตร	ถนน คสล.กว้าง 6 เมตร ยาว 100 เมตร	-	-	-	400,000	400,000	1 สาย	ประชาชนมีความ สะดวกปลอดภัยใน การคมนาคม	กองช่าง
42	โครงการก่อสร้างถนน คสล.สาย ยางโพรง - บ้านโนนล้อม หมู่ที่ 7	ถนน คสล.กว้าง 4 เมตร ยาว 300 เมตร	ถนน คสล.กว้าง 4 เมตร ยาว 300 เมตร	-	-	-	420,000	420,000	1 สาย	ประชาชนมีความ สะดวกปลอดภัยใน การคมนาคม	กองช่าง
43	ขุดลอกคลองสายคลองก-พังยา หมู่ที่ 1	กว้าง 6 เมตร ยาว 600 เมตร	กว้าง 6 เมตร ยาว 600 เมตร	-	-	-	100,000	-	1 แห่ง	ระบายน้ำไม่ให้เกิดท่วมขัง ช่วงฤดูฝนและใช้น้ำ การเกษตรช่วงฤดูแล้ง	กองช่าง
44	ขุดลอกขยายทางระบายน้ำ หมู่ที่ 1	ขุดลอกกว้าง 2 เมตร ยาว 2,000 เมตร ลึก 1 เมตร	กว้าง 2 เมตร ยาว 2,000 เมตร ลึก 1 เมตร	-	-	-	136,000	136,000	1 แห่ง	ระบายน้ำไม่ให้เกิดท่วมขัง ช่วงฤดูฝนและใช้น้ำ การเกษตรช่วงฤดูแล้ง	กองช่าง
45	ขุดลอกจากเหมืองคลองเกวียน- ถนนปลายทอง หมู่ที่ 1	กว้าง 2 เมตร ยาว 900 เมตร ลึก 1 เมตร	กว้าง 2 เมตร ยาว 900 เมตร ลึก 1 เมตร	-	-	-	72,000	72,000	1 แห่ง	ระบายน้ำไม่ให้เกิดท่วมขัง ช่วงฤดูฝนและใช้น้ำ การเกษตรช่วงฤดูแล้ง	กองช่าง
46	ขุดลอกคลองเหมืองสังข์น้ำนม หลวงคต - หนองผีหลอก หมู่ที่ 3	กว้าง 1.5 เมตร ยาว 1500 เมตร ลึก 1 เมตร	กว้าง 1.5 เมตร ยาว 1500 เมตร ลึก 1 เมตร	-	-	-		100,000	1 แห่ง	ระบายน้ำไม่ให้เกิดท่วมขัง ช่วงฤดูฝนและใช้น้ำ การเกษตรช่วงฤดูแล้ง	กองช่าง
47	ขุดลอกแหล่งน้ำมาบหัวยุบ หมู่ที่ 4	ขุดลอกกว้าง 20 เมตร ยาว 800 เมตร	ขุดลอกกว้าง 20 เมตร ยาว 800 เมตร	-	-	-	150,000	150,000	1 แห่ง	ระบายน้ำไม่ให้เกิดท่วมขัง ช่วงฤดูฝนและใช้น้ำ การเกษตรช่วงฤดูแล้ง	กองช่าง

ที่	โครงการ	วัตถุประสงค์	เป้าหมาย	งบประมาณ					ตัวชี้วัด	ผลที่คาดว่าจะได้รับ	หน่วยงานรับผิดชอบ
				ปี 2561	ปี 2562	ปี 2563	ปี 2564	ปี 2565			
48	ขุดลอกทาน้ำยายแมวม หมู่ที่ 4	กว้าง 20 เมตร ยาว 1000 เมตร	กว้าง 20 เมตร ยาว 1000 เมตร	-	-	-	400,000	400,000	1 แห่ง	ระบายน้ำไม่ให้ท่วมขังช่วงฤดูฝนและใช้น้ำการเกษตรช่วงฤดูแล้ง	กองช่าง
49	ขุดลอกทาน้ำหมัด หมู่ที่ 4	กว้าง 25 เมตร ยาว 300 เมตร	กว้าง 25 เมตร ยาว 300 เมตร	-	-	-	200,000	200,000	1 แห่ง	ระบายน้ำไม่ให้ท่วมขังช่วงฤดูฝนและใช้น้ำการเกษตรช่วงฤดูแล้ง	กองช่าง
50	ขุดลอกเหมืองสำหรับจากบ้านนายเอียด-เหมือง หมู่ที่ 5	กว้าง 4 เมตร ยาว 940 เมตร	กว้าง 4 เมตร ยาว 940 เมตร	-	-	-	-	200,000	1 แห่ง	ระบายน้ำไม่ให้ท่วมขังช่วงฤดูฝนและใช้น้ำการเกษตรช่วงฤดูแล้ง	กองช่าง
51	ขุดลอกคลองโคกนาค-ช่องครูด้า หมู่ที่ 5	กว้าง 10 เมตร ยาว 1500 เมตร	กว้าง 10 เมตร ยาว 1500 เมตร	-	-	-	200,000	-	1 แห่ง	ระบายน้ำไม่ให้ท่วมขังช่วงฤดูฝนและใช้น้ำการเกษตรช่วงฤดูแล้ง	กองช่าง
52	ขุดลอกเหมืองหลังโรงเรียนบ้านปรางหมู่-คลองตายโหง หมู่ที่ 8	กว้าง 1 เมตร ยาว 350 เมตร	กว้าง 1 เมตร ยาว 350 เมตร	-	-	-	100,000	100,000	1 แห่ง	ระบายน้ำไม่ให้ท่วมขังช่วงฤดูฝนและใช้น้ำการเกษตรช่วงฤดูแล้ง	กองช่าง
53	ขุดลอกเหมืองน้ำมาบยาง ตั้งแต่ถนนเอเชีย - มาบเคียน หมู่ที่ 7	กว้าง 3 เมตร ยาว 1500 เมตร	กว้าง 3 เมตร ยาว 1500 เมตร	-	-	-	200,000	-	1 แห่ง	ระบายน้ำไม่ให้ท่วมขังช่วงฤดูฝนและใช้น้ำการเกษตรช่วงฤดูแล้ง	กองช่าง

ที่	โครงการ	วัตถุประสงค์	เป้าหมาย	งบประมาณ					ตัวชี้วัด	ผลที่คาดว่าจะได้รับ	หน่วยงาน รับผิดชอบ
				ปี 2561	ปี 2562	ปี 2563	ปี 2564	ปี 2565			
54	ก่อสร้างฝายปิดคุระบายน้ำ คสล. สายบ้านปายาง หมู่ที่ 7	ฝายปิดคุระบายน้ำ คสล.สายบ้านปายาง	ฝายปิดคุระบายน้ำ คสล.สายบ้านปายาง	-	-	-	-	150,000	1 แห่ง	ประชาชนมีความสะดวกปลอดภัยในการคมนาคม	กองช่าง
55	ก่อสร้างคุระบายน้ำ คสล.สายบ้านตึนนา-บ้านนายล้อม (เพิ่มความสูงท้องคุ) หมู่ที่ 7	กว้าง 50 เซนติเมตร ลึก 60 เซนติเมตร ยาว 500 เมตร	กว้าง 50 เซนติเมตร ลึก 60 เซนติเมตร ยาว 500 เมตร	-	-	-	200,000	-	1 แห่ง	ระบายน้ำไม่ให้ท่วมขังช่วงฤดูฝน	กองช่าง
56	ก่อสร้างท่อเหลี่ยม คสล.ปลายช่อง (หัวนอนบ้าน) ทิศใต้ หมู่ที่ 1	ชนิด 2 ช่องทาง ขนาดเส้นผ่าศูนย์กลาง 1.50 x 1.50 เมตร	ก่อสร้างท่อเหลี่ยมชนิด 2 ช่องทาง ขนาดเส้นผ่าศูนย์กลาง 1.50 x 1.50 เมตร	-	-	-	-	200,000	1 แห่ง	ระบายน้ำไม่ให้ท่วมขังช่วงฤดูฝนและใช้สำหรับการเกษตรช่วงฤดูแล้ง	กองช่าง
57	โครงการก่อสร้างถนน คสล.สายยางโพรง-หัวไทร หมู่ที่ 7	ถนน คสล.กว้าง 5 เมตร ยาว 868 เมตร	ถนน คสล.กว้าง 5 เมตร ยาว 868 เมตร	3,000,000	3,000,000	3,000,000	3,000,000	3,000,000	1 สาย	ประชาชนมีความสะดวกปลอดภัยในการคมนาคม	กองช่าง
58	โครงการก่อสร้างถนน คสล.สายชลประทาน ริมคลอง(ปายาง) หมู่ที่ 7	ถนน คสล.กว้าง 4 เมตร ยาว 1000 เมตร	ถนน คสล.กว้าง 4 เมตร ยาว 1000 เมตร	-	-	-	800,000	800,000	1 สาย	ประชาชนมีความสะดวกปลอดภัยในการคมนาคม	กองช่าง
59	โครงการก่อสร้างถนน คสล.สายบ้านนางจู้ ชัยจันทร์ หมู่ที่ 7	ถนน คสล.กว้าง 3 เมตร ยาว 150 เมตร	ถนน คสล.กว้าง 3 เมตร ยาว 150 เมตร	-	-	-	300,000	300,000	1 สาย	ประชาชนมีความสะดวกปลอดภัยในการคมนาคม	กองช่าง
60	โครงการก่อสร้างถนน คสล.สายป่าขวาง-บ้านยายดำ มโนภักดี หมู่ที่ 3	ถนน คสล.กว้าง 4 เมตร ยาว 200 เมตร	ถนน คสล.กว้าง 4 เมตร ยาว 200 เมตร	-	-	-	480,000	-	1 สาย	ประชาชนมีความสะดวกปลอดภัยในการคมนาคม	กองช่าง



ที่	โครงการ	วัตถุประสงค์	เป้าหมาย	งบประมาณ					ตัวชี้วัด	ผลที่คาดว่าจะได้รับ	หน่วยงาน รับผิดชอบ
				ปี 2561	ปี 2562	ปี 2563	ปี 2564	ปี 2565			
61	โครงการก่อสร้างถนน คสล.สาย เลียบริมคลองลำเหมือง - สะพาน บ้านวัง หมู่ที่ 9	ถนน คสล.กว้าง 4 เมตร ยาว 700 เมตร	ถนน คสล.กว้าง 4 เมตร ยาว 700 เมตร	-	-	-	900,000	900,000	1 สาย	ประชาชนมีความ สะดวกปลอดภัยใน การคมนาคม	กองช่าง
62	โครงการก่อสร้างถนน คสล.สาย บ้านใต้ช่อง - พังยา หมู่ที่ 9	ถนน คสล.กว้าง 4 เมตร ยาว 250 เมตร	ถนน คสล.กว้าง 4 เมตร ยาว 250 เมตร	-	-	-	600,000	600,000	1 สาย	ประชาชนมีความ สะดวกปลอดภัยใน การคมนาคม	กองช่าง
63	โครงการก่อสร้างถนน คสล.สาย เขาเมือง - ป่ายางห้วยเหิน หมู่ที่ 7,3	ถนน คสล.กว้าง 6 เมตร ยาว 620 เมตร	ถนน คสล.กว้าง 6 เมตร ยาว 620 เมตร	-	-	-	2,800,000	2,800,000	1 สาย	ประชาชนมีความ สะดวกปลอดภัยใน การคมนาคม	กองช่าง
64	ปรับปรุงซ่อมแซม/ยกระดับถนน/ ขยายยกระดับถนนสายเลียบริม คลองถนนรถไฟ-วัดเขาแดงตก หมู่ที่ 1	ขยาย กว้าง 4 เมตร ยาว 600 เมตร	ขยายกว้าง 4 เมตร ยาว 600 เมตร	-	-	-	400,000	400,000	1 สาย	ประชาชนมีความ สะดวกปลอดภัยใน การคมนาคม	กองช่าง
65	โครงการติดตั้งป้ายบอกเขตประจำ ตำบล	เพื่อติดตั้งป้ายบอกเขตตำบล	จัดทำป้ายบอกเขตตำบล ขนาด 4 ฟุต ยาว 8 ฟุต	-	-	-	-	70,000	6 ป้าย	แสดงเขตพื้นที่ตำบล ปร่างหมู่	กองช่าง
66	โครงการปรับปรุงยกระดับถนน สายสะพานไทร - เขาจิ้งโจ้ (ริม คลอง) หมู่ที่ 2	ถนนกว้าง 6 เมตร ยาว 420 เมตร	ถนน กว้าง 6 เมตร ยาว 420 เมตร	-	-	-	450,000	450,000	1 สาย	ประชาชนมีความ สะดวกปลอดภัยใน การคมนาคม	กองช่าง
67	โครงการปรับปรุงซ่อมแซมถนน สายนางเกี๋ยง-ปลายทอง หมู่ที่ 1,2	กว้าง 5 เมตร ยาว 1500 เมตร	กว้าง 5 เมตร ยาว 1500 เมตร	-	-	-	550,000	550,000	1 สาย	ประชาชนมีความ สะดวกปลอดภัยใน การคมนาคม	กองช่าง

ที่	โครงการ	วัตถุประสงค์	เป้าหมาย	งบประมาณ					ตัวชี้วัด	ผลที่คาดว่าจะได้รับ	หน่วยงาน รับผิดชอบ
				ปี 2561	ปี 2562	ปี 2563	ปี 2564	ปี 2565			
68	โครงการปรับปรุงยกระดับถนน คสล.สายแหลมยาง - หนองลึก หมู่ที่ 3	กว้าง 4 เมตร ยาว 500 เมตร	กว้าง 4 เมตร ยาว 500 เมตร	-	-	-	320,000	320,000	1 สาย	ประชาชนมีความ สะดวกปลอดภัยใน การคมนาคม	กองช่าง
69	โครงการปรับปรุงยกระดับถนน คสล.สายป่ายางห้วยเย็น-โรงเรียน บ้านแหลมยาง หมู่ที่ 3	กว้าง 4 เมตร ยาว 700 เมตร	กว้าง 4 เมตร ยาว 700 เมตร	-	-	-	350,000	350,000	1 สาย	ประชาชนมีความ สะดวกปลอดภัยใน การคมนาคม	กองช่าง
70	โครงการปรับปรุงยกระดับถนน คสล.สายเลียบทางรถไฟฝั่ง ตะวันตก หมู่ที่ 2	กว้าง 4 เมตร ยาว 1200 เมตร	กว้าง 4 เมตร ยาว 1200 เมตร	-	-	-	-	760,000	1 สาย	ประชาชนมีความ สะดวกปลอดภัยใน การคมนาคม	กองช่าง
71	โครงการปรับปรุงซ่อมแซมถนน สายชลประทาน-นาเตียน หมู่ที่ 4	กว้าง 3 เมตร ยาว 400 เมตร	กว้าง 3 เมตร ยาว 400 เมตร	-	-	-	131,400	-	1 สาย	ประชาชนมีความ สะดวกปลอดภัยใน การคมนาคม	กองช่าง
72	โครงการปรับปรุงยกระดับถนน คสล.สายวังหรั่ง-ชายมาบ หมู่ที่ 6	กว้าง 6 เมตร ยาว 1000 เมตร	กว้าง 6 เมตร ยาว 1000 เมตร	-	-	-	-	960,000	1 สาย	ประชาชนมีความ สะดวกปลอดภัยใน การคมนาคม	กองช่าง
73	โครงการปรับปรุงยกระดับถนน สายดอนตาสังข์-หนองปลิง หมู่ที่ 6	กว้าง 6 เมตร ยาว 1000 เมตร	กว้าง 6 เมตร ยาว 1000 เมตร	-	-	-	800,000	800,000	1 สาย	ประชาชนมีความ สะดวกปลอดภัยใน การคมนาคม	กองช่าง
74	ปรับปรุงยกระดับถนนสายทิศ ตะวันตกที่ทำการปกครองตำบล ปรางหมู่	กว้าง 3 เมตร ยาว 200 เมตร	กว้าง เมตร ยาว 200 เมตร	-	-	-	100,000	-	1 สาย	ประชาชนมีความ สะดวกปลอดภัยใน การคมนาคม	กองช่าง
75	โครงการปรับปรุงยกระดับถนน สายห้วยไก่อ-สะพานกุล หมู่ที่ 6	ยาว 200 เมตร	ยาว 200 เมตร	-	-	-	-	200,000	1 สาย	ประชาชนมีความ สะดวกปลอดภัยใน การคมนาคม	กองช่าง

ที่	โครงการ	วัตถุประสงค์	เป้าหมาย	งบประมาณ					ตัวชี้วัด	ผลที่คาดว่าจะได้รับ	หน่วยงาน รับผิดชอบ
				ปี 2561	ปี 2562	ปี 2563	ปี 2564	ปี 2565			
76	โครงการปรับปรุงยกระดับถนน คสล.สาย รพช.หนองลึก - คลอง กง หมู่ที่ 6	กว้าง 8 เมตร ยาว 800 เมตร	กว้าง 8 เมตร ยาว 800 เมตร	-	-	-	400,000	-	1 สาย	ประชาชนมีความ สะดวกปลอดภัยใน การคมนาคม	กองช่าง
77	โครงการปรับปรุงยกระดับถนน สายทิศตะวันออกโรงอิฐ - ยาง โพรง หมู่ที่ 7	กว้าง 6 เมตร ยาว 800 เมตร	กว้าง 6 เมตร ยาว 800 เมตร	-	-	-	-	130,000	1 สาย	ประชาชนมีความ สะดวกปลอดภัยใน การคมนาคม	กองช่าง
78	โครงการขยายยกระดับถนนสาย บ้านนายประเคียน - หุ่งไสครู หมู่ ที่ 7	กว้าง 4 เมตร ยาว 500 เมตร	กว้าง 4 เมตร ยาว 500 เมตร	-	-	-	350,000	-	1 สาย	ประชาชนมีความ สะดวกปลอดภัยใน การคมนาคม	กองช่าง
79	โครงการปรับปรุงซ่อมแซมถนน สายหลักห้า-ศาลาหมู่บ้าน	กว้าง 3 เมตร ยาว 500 เมตร	กว้าง 3 เมตร ยาว 500 เมตร	-	-	-	-	150,000	1 สาย	ประชาชนมีความ สะดวกปลอดภัยใน การคมนาคม	กองช่าง
80	โครงการขยายยกระดับถนนสาย หุ่งไสครู-บ้านหุ่งหม่อใหญ่ หมู่ที่ 7	กว้าง 4 เมตร ยาว 500 เมตร	กว้าง 4 เมตร ยาว 500 เมตร	-	-	-	-	320,000	1 สาย	ประชาชนมีความ สะดวกปลอดภัยใน การคมนาคม	กองช่าง
81	โครงการปรับปรุงยกระดับถนน สายยางโพรง - มาบเคียน หมู่ที่ 7	กว้าง 5 เมตร ยาว 1433 เมตร	กว้าง 5 เมตร ยาว 1433 เมตร	-	-	5,000,000	-	5,000,000	1 สาย	ประชาชนมีความ สะดวกปลอดภัยใน การคมนาคม	กองช่าง
82	โครงการปรับปรุงยกระดับถนน สายคลองตกนา-นาหัวไทร หมู่ที่ 8	กว้าง 4 ยาว 2000 เมตร	กว้าง 4 ยาว 2000 เมตร	-	-	-	-	876,000	1 สาย	ประชาชนมีความ สะดวกปลอดภัยใน การคมนาคม	กองช่าง
83	โครงการปรับปรุงถนน คสล.สาย บ้านพังยา หมู่ที่ 9	กว้าง 5 ยาว 100 เมตร	กว้าง 5 ยาว 100 เมตร	-	-	-	100,000	100,000	1 สาย	ประชาชนมีความ สะดวกปลอดภัยใน การคมนาคม	กองช่าง

ที่	โครงการ	วัตถุประสงค์	เป้าหมาย	งบประมาณ					ตัวชี้วัด	ผลที่คาดว่าจะได้รับ	หน่วยงาน รับผิดชอบ
				ปี 2561	ปี 2562	ปี 2563	ปี 2564	ปี 2565			
84	โครงการขุดลอกเหมืองน้ำ หมู่ที่ 3 - หมู่ที่ 7	กว้าง 1 เมตร ยาว 1500 เมตร	กว้าง 1 เมตร ยาว 1500 เมตร	-	-	-	-	150,000	1 แห่ง	ระบายน้ำไม่ให้ท่วมขัง ช่วงฤดูฝนและใช้น้ำ การเกษตรช่วงฤดูแล้ง	กองช่าง
85	โครงการขุดลอกสายน้ำเลียบบ คลองชลประทานฝั่งซ้าย นาเดียน - ถนนเอเชีย หมู่ที่ 4	กว้าง 1 เมตร ยาว 900 เมตร	กว้าง 1 เมตร ยาว 900 เมตร	-	-	-	200,000	-	1 แห่ง	ระบายน้ำไม่ให้ท่วมขัง ช่วงฤดูฝนและใช้น้ำ การเกษตรช่วงฤดูแล้ง	กองช่าง
86	โครงการขุดลอกหนองน้ำมาปล้ำ แกรก จากเขต หมู่ที่ 4 ตำบล ปรางหมู่ - หมู่ที่ 8 ตำบลโคกชะ งาย	กว้าง 15 เมตร ยาว 800 เมตร	กว้าง 15 เมตร ยาว 800 เมตร	-	-	-	200,000	-	1 แห่ง	ระบายน้ำไม่ให้ท่วมขัง ช่วงฤดูฝนและใช้น้ำ การเกษตรช่วงฤดูแล้ง	กองช่าง
87	โครงการขุดลอกเหมืองส่งน้ำสาย บ้านนายสำเริง - บ้านนายมุข หมู่ ที่ 5	กว้าง 2 เมตร ยาว 350 เมตร	กว้าง 2 เมตร ยาว 350 เมตร	-	-	-	-	54,000	1 แห่ง	ระบายน้ำไม่ให้ท่วมขัง ช่วงฤดูฝนและใช้น้ำ การเกษตรช่วงฤดูแล้ง	กองช่าง
88	โครงการขุดลอกคลองโพธิ์ - ถนน รถไฟ หมู่ที่ 5	กว้าง 10 เมตร ยาว 1500 เมตร	กว้าง 10 เมตร ยาว 1500 เมตร	-	-	-	200,000	-	1 แห่ง	ระบายน้ำไม่ให้ท่วมขัง ช่วงฤดูฝนและใช้น้ำ การเกษตรช่วงฤดูแล้ง	กองช่าง
89	โครงการขุดลอกคุระบายน้ำห้วย ไก่อ - หนองงูเห่า หมู่ที่ 6	กว้าง 1 เมตร ยาว 2200 เมตร	กว้าง 1 เมตร ยาว 2200 เมตร	-	-	-	200,000	-	1 แห่ง	ระบายน้ำไม่ให้ท่วมขัง ช่วงฤดูฝนและใช้น้ำ การเกษตรช่วงฤดูแล้ง	กองช่าง

ที่	โครงการ	วัตถุประสงค์	เป้าหมาย	งบประมาณ					ตัวชี้วัด	ผลที่คาดว่าจะได้รับ	หน่วยงาน รับผิดชอบ
				ปี 2561	ปี 2562	ปี 2563	ปี 2564	ปี 2565			
90	โครงการขุดลอกคูระบายสาย เหมืองลำหุด หมู่ที่ 6	กว้าง 4 เมตร ยาว 2000 เมตร	กว้าง 4 เมตร ยาว 2000 เมตร	-	-	-	-	300,000	1 แห่ง	ระบายน้ำไม่ให้เกิดท่วมขัง ช่วงฤดูฝนและใช้น้ำ การเกษตรช่วงฤดูแล้ง	กองช่าง
91	โครงการขุดลอกเหมืองนบตาด้วย - เหมืองสามหลิ่ง หมู่ที่ 6	กว้าง 15 เมตร ยาว 2000 เมตร	กว้าง 15 เมตร ยาว 2000 เมตร	-	-	-	-	200,000	1 แห่ง	ระบายน้ำไม่ให้เกิดท่วมขัง ช่วงฤดูฝนและใช้น้ำ การเกษตรช่วงฤดูแล้ง	กองช่าง
92	โครงการปรับปรุงคันคลองห้วยไก่อ (ไต้บทองแวน) หมู่ที่ 6	ปรับปรุงคันคลองห้วยไก่อ	ปรับปรุงคันคลองห้วยไก่อ	-	-	-	200,000	-	1 แห่ง	ระบายน้ำไม่ให้เกิดท่วมขัง ช่วงฤดูฝนและใช้น้ำ การเกษตรช่วงฤดูแล้ง	กองช่าง
93	โครงการปรับปรุงยกระดับคัน คลองโคกนาค - ช้องครูดำ หมู่ที่ 6	กว้าง 5 เมตร ยาว 1500 เมตร	กว้าง 5 เมตร ยาว 1500 เมตร	-	-	-	250,000	-	1 แห่ง	ระบายน้ำไม่ให้เกิดท่วมขัง ช่วงฤดูฝนและใช้น้ำ การเกษตรช่วงฤดูแล้ง	กองช่าง
94	โครงการขุดลอกคลองระบายน้ำ ห้วยไก่อ-สะพานพัง-ถนนรถไฟ หมู่ ที่ 3,6	กว้าง 7 เมตร ยาว 4000 เมตร	กว้าง 7 เมตร ยาว 4000 เมตร	-	-	-	350,000	350,000	1 แห่ง	ระบายน้ำไม่ให้เกิดท่วมขัง ช่วงฤดูฝนและใช้น้ำ การเกษตรช่วงฤดูแล้ง	กองช่าง
95	ขุดลอกเหมืองระบายน้ำเหมืองฉาง - ถนนรถไฟ หมู่ที่ 6	กว้าง 1 เมตร ยาว 500 เมตร	กว้าง 1 เมตร ยาว 500 เมตร	-	-	-	-	100,000	1 แห่ง	ระบายน้ำไม่ให้เกิดท่วมขัง ช่วงฤดูฝนและใช้น้ำ การเกษตรช่วงฤดูแล้ง	กองช่าง

ที่	โครงการ	วัตถุประสงค์	เป้าหมาย	งบประมาณ					ตัวชี้วัด	ผลที่คาดว่าจะได้รับ	หน่วยงานรับผิดชอบ
				ปี 2561	ปี 2562	ปี 2563	ปี 2564	ปี 2565			
96	ชุดลอกเหมืองน้ำสายทอนทำหัด-ถ้ำตาพราหมณ์ หมู่ที่ 7	กว้าง 2 เมตร ยาว 2,000 เมตร	กว้าง 2 เมตร ยาว 2,000 เมตร	-	-	-	300,000	-	1 แห่ง	ระบายน้ำไม่ให้ท่วมขังช่วงฤดูฝนและใช้สำหรับการเกษตรช่วงฤดูแล้ง	กองช่าง
97	ชุดลอกเหมืองน้ำจากบ่อกองตายนโห่ง -หน้าบตาพราหมณ์ หมู่ที่ 7	กว้าง 1.50 เมตร ลึก 1.50 เมตร ยาว 3,000 เมตร	กว้าง 1.50 เมตร ลึก 1.50 เมตร ยาว 3,000 เมตร	-	-	-	250,000	-	1 แห่ง	ระบายน้ำไม่ให้ท่วมขังช่วงฤดูฝนและใช้สำหรับการเกษตรช่วงฤดูแล้ง	กองช่าง
98	ชุดลอกคูระบายน้ำสายหน้าบ้านหัวนอนลา - บ้านสวนโพธิ์ หมู่ที่ 8	กว้าง 1 เมตร ยาว 300 เมตร	กว้าง 1 เมตร ยาว 300 เมตร	-	-	-	-	80,000	1 แห่ง	ระบายน้ำไม่ให้ท่วมขังช่วงฤดูฝนและใช้สำหรับการเกษตรช่วงฤดูแล้ง	กองช่าง
99	ก่อสร้างสะพาน คสล.ข้าม คลองกง หมู่ที่ 1	กว้าง 6 เมตร ยาว 25 เมตร	กว้าง 6 เมตร ยาว 25 เมตร	-	-	-	1,300,000	-	1 แห่ง	ประชาชนมีความสะดวกปลอดภัยในการคมนาคม	กองช่าง
100	ก่อสร้างสะพาน คสล.ข้ามช่องคลองกง หมู่ที่ 2 - เชื่อมตำบลชัยบุรี	กว้าง 5 เมตร ยาว 15 เมตร	กว้าง 5 เมตร ยาว 15 เมตร	-	-	-	-	350,000	1 แห่ง	ประชาชนมีความสะดวกปลอดภัยในการคมนาคม	กองช่าง
101	ก่อสร้างสะพาน คสล. ข้ามคลองเขตหนองโอน หมู่ที่ 4	กว้าง 5 เมตร ยาว 15 เมตร	กว้าง 5 เมตร ยาว 15 เมตร	-	-	-	630,000	-	1 แห่ง	ประชาชนมีความสะดวกปลอดภัยในการคมนาคม	กองช่าง
102	ปรับปรุงขยายสะพานบ้านวัง 5	ปรับปรุงขยายสะพานบ้านวัง	ปรับปรุงขยายสะพานบ้านวัง	-	-	-	-	300,000	1 แห่ง	ประชาชนมีความสะดวกปลอดภัยในการคมนาคม	กองช่าง

ที่	โครงการ	วัตถุประสงค์	เป้าหมาย	งบประมาณ					ตัวชี้วัด	ผลที่คาดว่าจะได้รับ	หน่วยงาน รับผิดชอบ
				ปี 2561	ปี 2562	ปี 2563	ปี 2564	ปี 2565			
103	ก่อสร้างสะพาน คสล.ข้ามเหมือง นาขาม หมู่ที่ 7 - หมู่ที่ 5	กว้าง 4 เมตร ยาว 10 เมตร	กว้าง 4 เมตร ยาว 10 เมตร	-	-	-	-	600,000	1 แห่ง	ประชาชนมีความ สะดวกปลอดภัยใน การคมนาคม	กองช่าง
104	ก่อสร้างสะพาน คสล. ข้ามคลอง บริเวณหลังบ้านผู้การณ หมู่ที่ 8 (เชื่อมระหว่างหมู่ที่ 7 - หมู่ที่ 8)	กว้าง 5 เมตร ยาว 10 เมตร	กว้าง 5 เมตร ยาว 10 เมตร	-	-	-	-	600,000	1 แห่ง	ประชาชนมีความ สะดวกปลอดภัยใน การคมนาคม	กองช่าง
105	ก่อสร้างระบายน้ำ คสล.สายห้วย ไก่อ - วังหรั่ง หมู่ที่ 6	ก่อสร้างระบายน้ำ กว้าง 50 ซม. ยาว 800 เมตร ลึก 50 ซม. สองข้างทางถนนพร้อมฝาปิดท่อ	ก่อสร้างระบายน้ำ กว้าง 50 ซม. ยาว 800 เมตร ลึก 50 ซม. สองข้างทางถนนพร้อมฝาปิดท่อ	-	-	1,500,000	1,500,000	1,500,000	1 แห่ง	ระบายน้ำไม่ให้เกิดท่วมขัง ช่วงฤดูฝนและใช้น้ำ การเกษตรช่วงฤดูแล้ง	กองช่าง
106	ก่อสร้างระบายน้ำ คสล.สายห้วย ไก่อ-หนองลึก หมู่ที่ 6	ก่อสร้างระบายน้ำ กว้าง 50 ซม. ยาว 230 เมตร ลึก 50 ซม. สองข้างทางถนนพร้อมฝาปิดท่อ	ก่อสร้างระบายน้ำ กว้าง 50 ซม. ยาว 230 เมตร ลึก 50 ซม. สองข้างทางถนนพร้อมฝาปิดท่อ	-	-	-	500,000	-	1 แห่ง	ระบายน้ำไม่ให้เกิดท่วมขัง ช่วงฤดูฝนและใช้น้ำ การเกษตรช่วงฤดูแล้ง	กองช่าง
107	ก่อสร้างระบายน้ำ คสล. หมู่ที่ 7 สายบ้านนายเวง - หุ่นมอใหญ่	กว้าง 0.60 เมตร ยาว 400 เมตร	กว้าง 0.60 เมตร ยาว 400 เมตร	-	-	-	1,500,000	1,000,000	1 แห่ง	ระบายน้ำไม่ให้เกิดท่วมขัง ช่วงฤดูฝนและใช้น้ำ การเกษตรช่วงฤดูแล้ง	กองช่าง
108	ก่อสร้างท่อเหลี่ยม คสล.แนวเขต หมู่ที่ 1 ตำบลปรางหมู่ - หมู่ที่ 10 ตำบลพญาขัน	ก่อสร้างท่อเหลี่ยม คสล.พร้อม ประตูน้ำ ปิด -เปิด ขนาด 1.5 x 1.5 2 แถว ยาว 6 เมตร	ก่อสร้างท่อเหลี่ยม คสล.พร้อม ประตูน้ำ ปิด -เปิด ขนาด 1.5 x 1.5 2 แถว ยาว 6 เมตร	-	-	-	-	200,000	1 แห่ง	ระบายน้ำไม่ให้เกิดท่วมขัง ช่วงฤดูฝนและใช้น้ำ การเกษตรช่วงฤดูแล้ง	กองช่าง
109	ก่อสร้างฝายประตูน้ำแบบเปิด-ปิด เหมืองโคลงเกวียน 3 จุด	จุดที่ 1 สามแยกทางเข้า จุดที่ 2 ระหว่างบ้าน จุดที่ 3 ปลายช่อง	จุดที่ 1 สามแยกทางเข้า จุดที่ 2 ระหว่างบ้าน จุดที่ 3 ปลายช่อง	-	-	350,000	-	-	1 แห่ง	ระบายน้ำไม่ให้เกิดท่วมขัง ช่วงฤดูฝนและใช้น้ำ การเกษตรช่วงฤดูแล้ง	กองช่าง

ที่	โครงการ	วัตถุประสงค์	เป้าหมาย	งบประมาณ					ตัวชี้วัด	ผลที่คาดว่าจะได้รับ	หน่วยงาน รับผิดชอบ
				ปี 2561	ปี 2562	ปี 2563	ปี 2564	ปี 2565			
110	ทำนบหินทิ้ง คลองถนนรถไฟ (ใต้ ต้นประตู) หมู่ที่ 1	ทำนบหินทิ้ง คลองถนนรถไฟ (ใต้ต้นประตู) หมู่ที่ 1	ทำนบหินทิ้ง คลองถนนรถไฟ (ใต้ต้นประตู) หมู่ที่ 1	-	-	-	-	80,000	1 แห่ง	ระบายน้ำไม่ให้เกิดท่วมขัง ช่วงฤดูฝนและใช้น้ำ การเกษตรช่วงฤดูแล้ง	กองช่าง
111	ปรับปรุงต่อเติมฝายน้ำล้นชาย คลองตึนบ้าน หมู่ที่ 1	ปรับปรุงต่อเติมฝายน้ำล้นชาย คลองตึนบ้าน หมู่ที่ 1	ปรับปรุงต่อเติมฝายน้ำล้นชาย คลองตึนบ้าน หมู่ที่ 1	-	-	-	-	70,000	1 แห่ง	ระบายน้ำไม่ให้เกิดท่วมขัง ช่วงฤดูฝนและใช้น้ำ การเกษตรช่วงฤดูแล้ง	กองช่าง
112	ก่อสร้างท่อเหลี่ยม คสล. ถนน ช่องดำ หมู่ที่ 2	ขนาด Ø 1.80เมตร ชนิด 2 ช่องทาง ยาว 6 เมตร	ขนาด Ø 1.80เมตร ชนิด 2 ช่องทาง ยาว 6 เมตร	-	-	-	-	200,000	1 แห่ง	ระบายน้ำไม่ให้เกิดท่วมขัง ช่วงฤดูฝนและใช้น้ำ การเกษตรช่วงฤดูแล้ง	กองช่าง
113	ก่อสร้างท่อเหลี่ยม คสล. คันสระ ท่าลาด หมู่ที่ 2	ขนาด Ø 1.80เมตร ชนิด 2 ช่องทาง ผิวจราจรกว้าง 6 เมตร	ขนาด Ø 1.80เมตร ชนิด 2 ช่องทาง ผิวจราจรกว้าง 6 เมตร	-	1,098,400	-	-	-	1 แห่ง	ระบายน้ำไม่ให้เกิดท่วมขัง ช่วงฤดูฝนและใช้น้ำ การเกษตรช่วงฤดูแล้ง	กองช่าง
114	ก่อสร้างเหมืองลอย สายนบท่า ลาด-ออกบ้านนพ หมู่ที่ 3	ก่อสร้างเหมืองลอย สายนบท่า ลาด-ออกบ้านนพ หมู่ที่ 3	ก่อสร้างเหมืองลอย สายนบท่า ลาด-ออกบ้านนพ หมู่ที่ 3	-	-	-	100,000	-	1 แห่ง	ระบายน้ำไม่ให้เกิดท่วมขัง ช่วงฤดูฝนและใช้น้ำ การเกษตรช่วงฤดูแล้ง	กองช่าง
115	ก่อสร้างเหมืองลอย สายนบลุงสม - เหมืองใหม่ หมู่ที่ 3	ก่อสร้างเหมืองลอย สายนบลุง สม - เหมืองใหม่ หมู่ที่ 3	ก่อสร้างเหมืองลอย สายนบลุง สม - เหมืองใหม่ หมู่ที่ 3	-	-	-	-	100,000	1 แห่ง	ระบายน้ำไม่ให้เกิดท่วมขัง ช่วงฤดูฝนและใช้น้ำ การเกษตรช่วงฤดูแล้ง	กองช่าง



ที่	โครงการ	วัตถุประสงค์	เป้าหมาย	งบประมาณ					ตัวชี้วัด	ผลที่คาดว่าจะได้รับ	หน่วยงานรับผิดชอบ
				ปี 2561	ปี 2562	ปี 2563	ปี 2564	ปี 2565			
116	ซ่อมแซมทำนบกั้นน้ำหลวงคต หมู่ที่ 6 - หมู่ที่ 3	ซ่อมแซมทำนบกั้นน้ำหลวงคต หมู่ที่ 6 ? หมู่ที่ 3	ซ่อมแซมทำนบกั้นน้ำหลวงคต หมู่ที่ 6 ? หมู่ที่ 3	-	-	-	194,800	-	1 แห่ง	ระบายน้ำไม่ให้เกิดท่วมขังช่วงฤดูฝนและใช้น้ำการเกษตรช่วงฤดูแล้ง	กองช่าง
117	ก่อสร้างท่อเหลี่ยม คสล. มาบหัวขุด หมู่ที่ 4	ชนิด 2 ช่องทางขนาด Ø 1.80 x 1.80 ยาว 6 เมตร	ชนิด 2 ช่องทางขนาด Ø 1.80 x 1.80 ยาว 6 เมตร	-	-	-	200,000	-	1 แห่ง	ระบายน้ำไม่ให้เกิดท่วมขังช่วงฤดูฝนและใช้น้ำการเกษตรช่วงฤดูแล้ง	กองช่าง
118	ปรับปรุงซ่อมแซมนบลungs หมู่ที่ 5	ปรับปรุงซ่อมแซมนบลungs หมู่ที่ 5	ปรับปรุงซ่อมแซมนบลungs หมู่ที่ 5	-	-	-	80,000	-	1 แห่ง	ระบายน้ำไม่ให้เกิดท่วมขังช่วงฤดูฝนและใช้น้ำการเกษตรช่วงฤดูแล้ง	กองช่าง
119	ก่อสร้างผนังกั้นน้ำสายโคกโพธิ์ - บ้านวัง หมู่ที่ 5 (แปลงหญ้า)	ก่อสร้างผนังกั้นน้ำสายโคกโพธิ์ ? บ้านวัง หมู่ที่ 5 (แปลงหญ้า)	ก่อสร้างผนังกั้นน้ำสายโคกโพธิ์ ? บ้านวัง หมู่ที่ 5 (แปลงหญ้า)	-	-	-	-	500,000	1 แห่ง	ระบายน้ำไม่ให้เกิดท่วมขังช่วงฤดูฝนและใช้น้ำการเกษตรช่วงฤดูแล้ง	กองช่าง
120	ปรับปรุงซ่อมแซมนบกั้นน้ำ นบทองแฉ หมู่ที่ 5 และหมู่ที่ 6	ปรับปรุงซ่อมแซมนบกั้นน้ำ นบทองแฉ หมู่ที่ 5 และหมู่ที่ 6	ปรับปรุงซ่อมแซมนบกั้นน้ำ นบทองแฉ หมู่ที่ 5 และหมู่ที่ 6	-	-	-	-	550,000	1 แห่ง	ระบายน้ำไม่ให้เกิดท่วมขังช่วงฤดูฝนและใช้น้ำการเกษตรช่วงฤดูแล้ง	กองช่าง
121	ปรับปรุงนบหัวไซ (ฝั่งต่อตามแนวลำคลอง 2 ข้างๆ ละ 10 เมตร หมู่ที่ 5	ปรับปรุงนบหัวไซ (ฝั่งต่อตามแนวลำคลอง 2 ข้างๆ ละ 10 เมตร หมู่ที่ 5	ปรับปรุงนบหัวไซ (ฝั่งต่อตามแนวลำคลอง 2 ข้างๆ ละ 10 เมตร หมู่ที่ 5	-	-	-	-	900,000	1 แห่ง	ระบายน้ำไม่ให้เกิดท่วมขังช่วงฤดูฝนและใช้น้ำการเกษตรช่วงฤดูแล้ง	กองช่าง

ที่	โครงการ	วัตถุประสงค์	เป้าหมาย	งบประมาณ					ตัวชี้วัด	ผลที่คาดว่าจะได้รับ	หน่วยงานรับผิดชอบ
				ปี 2561	ปี 2562	ปี 2563	ปี 2564	ปี 2565			
122	โครงการวางท่อระบายน้ำ คสล. ทางเข้าเทศบาลตำบลปรางหมู่	วางท่อระบายน้ำ ขนาด Ø 1.00 เมตร จำนวน 159 ท่อน พร้อม บ่อพัก คสล. 11 บ่อ	วางท่อระบายน้ำ ขนาด Ø 1.00 เมตร จำนวน 159 ท่อน พร้อม บ่อพัก คสล. 11 บ่อ	490,000	-	-	-	-	1 แห่ง	ระบายน้ำไม่ให้เกิดท่วมขัง ช่วงฤดูฝนและใช้น้ำ การเกษตรช่วงฤดูแล้ง	กองช่าง
123	ก่อสร้างท่อเหลี่ยม คสล. คันคลอง ห้วยไก่อ หมู่ที่ 6	ก่อสร้างท่อเหลี่ยม คสล. คัน คลองห้วยไก่อ หมู่ที่ 6	ก่อสร้างท่อเหลี่ยม คสล. คัน คลองห้วยไก่อ หมู่ที่ 6	-	-	400,000	-	-	1 แห่ง	ระบายน้ำไม่ให้เกิดท่วมขัง ช่วงฤดูฝนและใช้น้ำ การเกษตรช่วงฤดูแล้ง	กองช่าง
124	ปรับปรุงนบก้นน้ำหลวงคต เหมืองส่งน้ำหลวงคต - โรงเรียนบ้านแหลมยาง หมู่ที่ 6	ปรับปรุงนบก้นน้ำหลวงคต เหมืองส่งน้ำหลวงคต ? โรงเรียนบ้านแหลมยาง หมู่ที่ 6	ปรับปรุงนบก้นน้ำหลวงคต เหมืองส่งน้ำหลวงคต ? โรงเรียนบ้านแหลมยาง หมู่ที่ 6	-	-	-	900,000	-	1 แห่ง	ระบายน้ำไม่ให้เกิดท่วมขัง ช่วงฤดูฝนและใช้น้ำ การเกษตรช่วงฤดูแล้ง	กองช่าง
125	ก่อสร้างพังกันตลิ่ง ระหว่าง หมู่ที่ 7 และหมู่ที่ 8	ก่อสร้างพังกันตลิ่ง ระหว่าง หมู่ที่ 7 และหมู่ที่ 8	ก่อสร้างพังกันตลิ่ง ระหว่าง หมู่ที่ 7 และหมู่ที่ 8	-	-	-	200,000	-	1 แห่ง	ระบายน้ำไม่ให้เกิดท่วมขัง ช่วงฤดูฝนและใช้น้ำ การเกษตรช่วงฤดูแล้ง	กองช่าง
126	ก่อสร้างท่อเหลี่ยม หมู่ที่ 8	ก่อสร้างท่อเหลี่ยม ขนาด 1.5 x 6 เมตร ชนิด 2 ช่อง หน้าบ้าน นายอัฐพล	ก่อสร้างท่อเหลี่ยม ขนาด 1.5 x 6 เมตร ชนิด 2 ช่อง	-	-	-	-	80,000	1 แห่ง	ระบายน้ำไม่ให้เกิดท่วมขัง ช่วงฤดูฝนและใช้น้ำ การเกษตรช่วงฤดูแล้ง	กองช่าง
127	วางท่อระบายน้ำ คสล. ชนิดสี่ เหลี่ยม บ้านหัวถนนคลอง หมู่ที่ 8	ขนาด 1.5 x 1.50 x 1.00 เมตร พร้อมเรียงหินยาแนว	ขนาด 1.5 x 1.50 x 1.00 เมตร พร้อมเรียงหินยาแนว	-	-	-	90,000	-	1 แห่ง	ระบายน้ำไม่ให้เกิดท่วมขัง ช่วงฤดูฝนและใช้น้ำ การเกษตรช่วงฤดูแล้ง	กองช่าง

ที่	โครงการ	วัตถุประสงค์	เป้าหมาย	งบประมาณ					ตัวชี้วัด	ผลที่คาดว่าจะได้รับ	หน่วยงาน รับผิดชอบ
				ปี 2561	ปี 2562	ปี 2563	ปี 2564	ปี 2565			
128	ก่อสร้างท่อเหลี่ยม คสล. ข้ามคลองตกลา หมู่ที่ 8	ชนิด 2 ช่องทาง ขนาด Ø 1.80 x 1.80 เมตร	ชนิด 2 ช่องทาง ขนาด Ø 1.80 x 1.80 เมตร	-	-	-	400,000	-	1 แห่ง	ระบายน้ำไม่ให้เกิดท่วมขังช่วงฤดูฝนและใช้สำหรับการเกษตรช่วงฤดูแล้ง	กองช่าง
129	ก่อสร้างฝายน้ำล้นคลองห้วย - ไทร หมู่ที่ 8	กว้าง 10 เมตร ยาว 20 เมตร	กว้าง 10 เมตร ยาว 20 เมตร	-	-	-	700,000	-	1 แห่ง	ระบายน้ำไม่ให้เกิดท่วมขังช่วงฤดูฝนและใช้สำหรับการเกษตรช่วงฤดูแล้ง	กองช่าง
130	โครงการเจาะบ่อบาดาลเพื่อการเกษตร	เจาะบ่อบาดาล ขนาดเส้นผ่าศูนย์กลาง 6 นิ้ว	เจาะบ่อบาดาล ขนาดเส้นผ่าศูนย์กลาง 6 นิ้ว	-	-	-	150,000	150,000	1 แห่ง	มีน้ำใช้ในการเกษตรอย่างเพียงพอและทั่วถึง	กองช่าง
131	โครงการปรับปรุง/ต่อเติมศาลาอเนกประสงค์ บ้านในล้อม หมู่ที่ 4	ต่อเติม กว้าง 5 เมตร ยาว 15 เมตร	ต่อเติม กว้าง 5 เมตร ยาว 15 เมตร	-	-	-	150,000	-	1 แห่ง	เพื่อให้เป็นสถานที่จัดประชุมและทำกิจกรรมของหมู่บ้าน	กองช่าง
132	โครงการก่อสร้างศาลาอเนกประสงค์ หมู่ที่ 9	ก่อสร้างศาลาอเนกประสงค์ กว้าง 8 เมตร ยาว 12 เมตร	ก่อสร้างศาลาอเนกประสงค์ กว้าง 8 เมตร ยาว 12 เมตร	-	-	-	800,000	800,000	1 แห่ง	เพื่อให้เป็นสถานที่จัดประชุมและทำกิจกรรมของหมู่บ้าน	กองช่าง
133	โครงการจัดทำสนามกีฬาเทศบาลตำบลปรางหมู่	-ปรับปรุงพื้นที่ ปลูกหญ้า -โรยยิม - ทำพื้นสนาม -ทำอัฒจันทร์	-ปรับปรุงพื้นที่ ปลูกหญ้า -โรยยิม - ทำพื้นสนาม -ทำอัฒจันทร์	-	2,500,000	2,500,000	2,500,000	2,500,000	1 แห่ง	เพื่อใช้เป็นสนามกีฬาประจำตำบล	กองช่าง
134	โครงการก่อสร้างประตูทางเข้าเทศบาลตำบลปรางหมู่	ก่อสร้างประตูทางเข้าเทศบาลตำบลปรางหมู่ ขนาดกว้าง 2 เมตร ยาว 8 เมตร สูง 5 เมตร	ขนาดกว้าง 2 เมตร ยาว 8 เมตร สูง 5 เมตร	-	-	397,000	-	-	1 แห่ง	แสดงภูมิทัศน์ที่เป็นสัญลักษณ์บอกถึงที่ตั้งทางเข้าเทศบาลตำบลปรางหมู่	กองช่าง

ที่	โครงการ	วัตถุประสงค์	เป้าหมาย	งบประมาณ					ตัวชี้วัด	ผลที่คาดว่าจะได้รับ	หน่วยงาน รับผิดชอบ
				ปี 2561	ปี 2562	ปี 2563	ปี 2564	ปี 2565			
135	โครงการก่อสร้างถนน คสล.สาย ริมคลองภู - โคกโพธิ์ หมู่ที่ 5	ถนน คสล.กว้าง 5 เมตร ยาว 700 เมตร	กว้าง 5 เมตร ยาว 700 เมตร	-	-	-	600,000	600,000	1 สาย	ประชาชนมีความ สะดวกปลอดภัยใน การคมนาคม	กองช่าง
136	ถนน คสล.สายเลียบริมคลอง สายบ้านวังก - ใต้ช่อง หมู่ที่ 5	ถนน คสล.กว้าง 4 เมตร ยาว 1200 เมตร ทน 0.15 เมตร	ถนน คสล.กว้าง 4 เมตร ยาว 1200 เมตร ทน 0.15 เมตร	-	-	-	-	2,800,000	1 สาย	ประชาชนมีความ สะดวกปลอดภัยใน การคมนาคม	กองช่าง
137	บุกเบิกถนนสายบ้านวังก หมู่ที่ 5	คสล.กว้าง 3 เมตร ยาว 300 เมตร ทน 0.30 เมตร	คสล.กว้าง 3 เมตร ยาว 300 เมตร ทน 0.30 เมตร	-	-	-	-	200,000	1 สาย	ประชาชนมีความ สะดวกปลอดภัยใน การคมนาคม	กองช่าง
138	ปรับปรุงยกระดับถนนสายบ้าน โคกโพธิ์-ถนนรถไฟ หมู่ที่ 5	กว้าง 6 เมตร ยาว 1,500 เมตร	กว้าง 6 เมตร ยาว 1,500 เมตร	-	-	-	-	800,000	1 สาย	ประชาชนมีความ สะดวกปลอดภัยใน การคมนาคม	กองช่าง
139	ปรับปรุงยกระดับถนนสามแยก หนองปริง(จากบ้านนายเวียง พรหมแก้ว - สามแยกหน้าบ้าน นายสังวร ดำเรือง) หมู่ที่ 5	กว้าง 4 เมตร ยาว 300 เมตร	กว้าง 4 เมตร ยาว 300 เมตร	-	-	-	200,000	200,000	1 สาย	ประชาชนมีความ สะดวกปลอดภัยใน การคมนาคม	กองช่าง
140	ปรับปรุงซ่อมแซมถนนสายสะพาน บ้านวัง - นบหัวไซ (ฝั่งทิศเหนือ) หมู่ที่ 5	กว้าง 4 เมตร ยาว 500 เมตร ทน 0.30 เมตร	กว้าง 4 เมตร ยาว 500 เมตร ทน 0.30 เมตร	-	-	-	-	131,400	1 แห่ง	ประชาชนมีความ สะดวกปลอดภัยใน การคมนาคม	กองช่าง
141	ปรับปรุงยกระดับถนนสายโคก โพธิ์ - พังยา หมู่ที่ 5	กว้าง 3 เมตร ยาว 500 เมตร ทน 0.50 เมตร	กว้าง 3 เมตร ยาว 500 เมตร ทน 0.50 เมตร	-	-	-	-	164,300	1 สาย	ประชาชนมีความ สะดวกปลอดภัยใน การคมนาคม	กองช่าง

ที่	โครงการ	วัตถุประสงค์	เป้าหมาย	งบประมาณ					ตัวชี้วัด	ผลที่คาดว่าจะได้รับ	หน่วยงาน รับผิดชอบ
				ปี 2561	ปี 2562	ปี 2563	ปี 2564	ปี 2565			
142	ปรับปรุงยกระดับถนนสายควนกรวด - สะพานโคกโพธิ์ พร้อมคูระบายน้ำ หมู่ที่ 5	กว้าง 6 เมตร ยาว 200 เมตร หนา 0.50 เมตร พร้อมคูระบายน้ำสองข้างทาง	กว้าง 6 เมตร ยาว 200 เมตร หนา 0.50 เมตร พร้อมคูระบายน้ำสองข้างทาง	-	-	-	250,000	250,000	1 สาย	ประชาชนมีความ สะดวกปลอดภัยใน การคมนาคม	กองช่าง
143	ปรับปรุงยกระดับถนนสายโคกนาค - พังยา หมู่ที่ 5	กว้าง 6 เมตร ยาว 250 เมตร หนา 0.50 เมตร	กว้าง 6 เมตร ยาว 250 เมตร หนา 0.50 เมตร	-	-	-	-	250,000	1 สาย	ประชาชนมีความ สะดวกปลอดภัยใน การคมนาคม	กองช่าง
144	ถนน คสล.พร้อมยกระดับถนนสายควนกรวด หมู่ที่ 5 -เทศบาลเมืองพัทลุง	ถนน คสล.กว้าง 6 เมตร ยาว 1,450 เมตร หนา 0.15 เมตร	ถนน คสล.กว้าง 6 เมตร ยาว 1,450 เมตร หนา 0.15 เมตร	-	-	-	5,000,000	5,000,000	1 สาย	ประชาชนมีความ สะดวกปลอดภัยใน การคมนาคม	กองช่าง
145	บุกเบิกถนน คสล.สายรอบหมู่บ้าน หมู่ที่ 1	คสล.กว้าง 3 เมตร ยาว 400 เมตร หนา 0.50 เมตร	คสล.กว้าง 3 เมตร ยาว 400 เมตร หนา 0.50 เมตร	-	-	-	175,000	175,000	1 สาย	ประชาชนมีความ สะดวกปลอดภัยใน การคมนาคม	กองช่าง
146	บุกเบิกถนน คสล.สายป่ายางหูเย็น -หัวเขาเมือง หมู่ที่ 3	ถนน คสล.กว้าง 6 เมตร ยาว 1100 เมตร	ถนน คสล.กว้าง 6 เมตร ยาว 1100 เมตร	-	-	-	500,000	500,000	1 สาย	ประชาชนมีความ สะดวกปลอดภัยใน การคมนาคม	กองช่าง
147	บุกเบิกถนน คสล.สายชลประทานมาบห้วยปุด หมู่ที่ 4	คสล.กว้าง 4 เมตร ยาว 500 เมตร หนา 0.30 เมตร	คสล.กว้าง 4 เมตร ยาว 500 เมตร หนา 0.30 เมตร	-	-	-	131,400	-	1 สาย	ประชาชนมีความ สะดวกปลอดภัยใน การคมนาคม	กองช่าง
148	บุกเบิกถนน คสล.สายหนองหญ้าปล้อง - มาบห้วยปุด หมู่ที่ 4	คสล.กว้าง 4 เมตร ยาว 700 เมตร หนา 0.30 เมตร	คสล.กว้าง 4 เมตร ยาว 700 เมตร หนา 0.30 เมตร	-	-	-	-	300,000	1 สาย	ประชาชนมีความ สะดวกปลอดภัยใน การคมนาคม	กองช่าง
149	บุกเบิกถนน คสล.สายโคกม่วงบ้านเต่า-มาบห้วยปุด หมู่ที่ 4	คสล.กว้าง 5 เมตร ยาว 300 เมตร หนา 0.30 เมตร	คสล.กว้าง 5 เมตร ยาว 300 เมตร หนา 0.30 เมตร	-	-	-	300,000	300,000	1 สาย	ประชาชนมีความ สะดวกปลอดภัยใน การคมนาคม	กองช่าง

ที่	โครงการ	วัตถุประสงค์	เป้าหมาย	งบประมาณ					ตัวชี้วัด	ผลที่คาดว่าจะได้รับ	หน่วยงาน รับผิดชอบ
				ปี 2561	ปี 2562	ปี 2563	ปี 2564	ปี 2565			
150	บุกเบิกถนน คสล.สายบ้านวังกุ่มหมู่ที่ 5	คสล.กว้าง 3 เมตร ยาว 300 เมตร หนา 0.30 เมตร	คสล.กว้าง 3 เมตร ยาว 300 เมตร หนา 0.30 เมตร	-	-	-	-	80,000	1 สาย	ประชาชนมีความสะดวกปลอดภัยในการคมนาคม	กองช่าง
151	บุกเบิกถนน คสล.สายคลองตกลนา - นาหัวไทร	คสล.กว้าง 4 เมตร ยาว 400 เมตร	คสล.กว้าง 4 เมตร ยาว 400 เมตร	-	-	-	300,000	-	1 สาย	ประชาชนมีความสะดวกปลอดภัยในการคมนาคม	กองช่าง
152	บุกเบิกถนน คสล.สายวังปีบ - ถนนเอเชีย หมู่ที่ 8	คสล.กว้าง 4 เมตร ยาว 2,000 เมตร หนา 0.30 เมตร	คสล.กว้าง 4 เมตร ยาว 2,000 เมตร หนา 0.30 เมตร	-	-	-	530,000	-	1 สาย	ประชาชนมีความสะดวกปลอดภัยในการคมนาคม	กองช่าง
153	ปรับปรุงซ่อมแซม/ยกระดับถนน/ขยายยกระดับถนนสายคลองกง - พังยา หมู่ที่ 1	กว้าง 4 เมตร ยาว 600 เมตร	กว้าง 4 เมตร ยาว 600 เมตร	-	-	-	300,000	-	1 สาย	ประชาชนมีความสะดวกปลอดภัยในการคมนาคม	กองช่าง
154	ปรับปรุงซ่อมแซม/ยกระดับถนนสายคลองกง- ในหมู่บ้าน-เขาจิ้งจอก หมู่ที่ 1	กว้าง 4 เมตร ยาว 1300 เมตร โดยใช้วัสดุหินผุ หนา 0.15 เมตร	กว้าง 4 เมตร ยาว 1300 เมตร โดยใช้วัสดุหินผุ หนา 0.15 เมตร	-	-	-	280,800	280,800	1 สาย	ประชาชนมีความสะดวกปลอดภัยในการคมนาคม	กองช่าง
155	ปรับปรุงซ่อมแซมถนนสายเลียบริมทางรถไฟ จากหมู่ที่ 1-3	กว้าง 4 เมตร ยาว 1300 เมตร โดยใช้วัสดุหินผุ หนา 0.15 เมตร	กว้าง 4 เมตร ยาว 1300 เมตร โดยใช้วัสดุหินผุ หนา 0.15 เมตร	-	-	-	200,000	-	1 สาย	ประชาชนมีความสะดวกปลอดภัยในการคมนาคม	กองช่าง
156	ปรับปรุงยกระดับถนนสายทางเข้าบ้านนางเข้า หมู่ที่ 2	กว้าง 4 เมตร ยาว 500 เมตร หนา 0.50 เมตร	กว้าง 4 เมตร ยาว 500 เมตร หนา 0.50 เมตร	-	-	-	-	219,000	1 สาย	ประชาชนมีความสะดวกปลอดภัยในการคมนาคม	กองช่าง
157	ปรับปรุงยกระดับถนนถนนสายสะพานไทร - เขาจิ้งจอก (ริมคลอง) หมู่ที่ 2	กว้าง 3 เมตร ยาว 2,200 เมตร หนา 0.30 เมตร	กว้าง 3 เมตร ยาว 2,200 เมตร หนา 0.30 เมตร	-	-	-	562,000	-	1 สาย	ประชาชนมีความสะดวกปลอดภัยในการคมนาคม	กองช่าง

ที่	โครงการ	วัตถุประสงค์	เป้าหมาย	งบประมาณ					ตัวชี้วัด	ผลที่คาดว่าจะได้รับ	หน่วยงาน รับผิดชอบ
				ปี 2561	ปี 2562	ปี 2563	ปี 2564	ปี 2565			
158	ปรับปรุงขยายยกระดับถนนสาย ริมคลองสะพานไทร ? ท่าลาด หมู่ ที่ 2	กว้าง 6 เมตร ยาว 420 เมตร	กว้าง 6 เมตร ยาว 420 เมตร	-	-	-	270,000	-	1 สาย	ประชาชนมีความ สะดวกปลอดภัยใน การคมนาคม	กองช่าง
159	ปรับปรุงยกระดับถนนสายบ้าน นายลี หมู่ที่ 2	กว้าง 4 เมตร ยาว 500 เมตร	กว้าง 4 เมตร ยาว 500 เมตร	-	-	-	-	320,000	1 สาย	ประชาชนมีความ สะดวกปลอดภัยใน การคมนาคม	กองช่าง
160	ปรับปรุงยกระดับถนนสาย นางเกรียง - บ้านนายปรโมทย์ หมู่ที่ 2	กว้าง 3 เมตร ยาว 300 เมตร หนา 0.50 เมตร	กว้าง 3 เมตร ยาว 300 เมตร หนา 0.50 เมตร	-	-	-	262,800	-	1 สาย	ประชาชนมีความ สะดวกปลอดภัยใน การคมนาคม	กองช่าง
161	ปรับปรุงยกระดับถนนสายหนอง ขุนดำ-ศาลาบ้านนางเกรียง หมู่ที่ 2	กว้าง 3 เมตร ยาว 500 เมตร	กว้าง 3 เมตร ยาว 500 เมตร	-	-	-	240,000	-	1 สาย	ประชาชนมีความ สะดวกปลอดภัยใน การคมนาคม	กองช่าง
162	ปรับปรุงยกระดับถนนสายหนอง ลึก-ป่าช้านางเกรียง หมู่ที่ 3	กว้าง 3 เมตร ยาว 500 เมตร หนา 0.20 เมตร	กว้าง 3 เมตร ยาว 500 เมตร หนา 0.20 เมตร	-	-	-	240,000	-	1 สาย	ประชาชนมีความ สะดวกปลอดภัยใน การคมนาคม	กองช่าง
163	ปรับปรุงขยายถนนสายโรงเรียน บ้านแหลมยาง -บ้านนายช่วย หมู่ ที่ 3	กว้าง 4 เมตร ยาว 1,500 เมตร	กว้าง 4 เมตร ยาว 1,500 เมตร	-	-	-	657,000	-	1 สาย	ประชาชนมีความ สะดวกปลอดภัยใน การคมนาคม	กองช่าง
164	ปรับปรุงถนนสายออกเหมือง - หนองลึก หมู่ที่ 3	กว้าง 4 เมตร ยาว 1,500 เมตร	กว้าง 4 เมตร ยาว 1,500 เมตร	-	-	-	-	657,000	1 สาย	ประชาชนมีความ สะดวกปลอดภัยใน การคมนาคม	กองช่าง

ที่	โครงการ	วัตถุประสงค์	เป้าหมาย	งบประมาณ					ตัวชี้วัด	ผลที่คาดว่าจะได้รับ	หน่วยงาน รับผิดชอบ
				ปี 2561	ปี 2562	ปี 2563	ปี 2564	ปี 2565			
165	ปรับปรุงยกระดับถนนสายตกวัด - หัวไทร หมู่ที่ 5	1) กว้าง 5 เมตร ยาว 250 เมตร หนา 0.50 เมตร 2) กว้าง 6 เมตร ยาว 300 เมตร หนา 0.50 เมตร	1) กว้าง 5 เมตร ยาว 250 เมตร หนา 0.50 เมตร 2) กว้าง 6 เมตร ยาว 300 เมตร หนา 0.50 เมตร	519,000	519,000	-	-	-	1 สาย	ประชาชนมีความ สะดวกปลอดภัยใน การคมนาคม	กองช่าง
166	ปรับปรุงยกระดับถนนสายคัน คลองภู หมู่ที่ 5	กว้าง 6 เมตร ยาว 250 เมตร หนา 0.50 เมตร	กว้าง 6 เมตร ยาว 250 เมตร หนา 0.50 เมตร	-	-	-	250,000	500,000	1 สาย	ประชาชนมีความ สะดวกปลอดภัยใน การคมนาคม	กองช่าง
167	ปรับปรุงยกระดับถนนสายวัดควน กรวด-เทศบาลเมืองพัทลุง	กว้าง 5 เมตร ยาว 1200 เมตร สูง 50 เซนติเมตร	กว้าง 5 เมตร ยาว 1200 เมตร สูง 50 เซนติเมตร	-	-	-	280,000	-	1 สาย	ประชาชนมีความ สะดวกปลอดภัยใน การคมนาคม	กองช่าง
168	ปรับปรุงยกระดับถนนสายสาม แยกบ้านหนองปรัง -ไสหูน หมู่ที่ 5	กว้าง 6 เมตร ยาว 100 เมตร	กว้าง 6 เมตร ยาว 100 เมตร	-	-	-	100,000	-	1 สาย	ประชาชนมีความ สะดวกปลอดภัยใน การคมนาคม	กองช่าง
169	ปรับปรุงยกระดับถนนริมคลอง สายบ้านผู้การ-สะพานหัวไทร หมู่ ที่ 5	กว้าง 6 เมตร ยาว 1,500 เมตร	กว้าง 6 เมตร ยาว 1,500 เมตร	-	-	-	1,400,000	-	1 สาย	ประชาชนมีความ สะดวกปลอดภัยใน การคมนาคม	กองช่าง
170	ปรับปรุงผิวถนน คสล. สายห้วย ไถ่ - โคนา หมู่ที่ 6	ระยะทาง 200 เมตร	ระยะทาง 200 เมตร	-	-	-	50,000	-	1 สาย	ประชาชนมีความ สะดวกปลอดภัยใน การคมนาคม	กองช่าง
171	ปรับปรุงถนนเลียบบถนนรถไฟ ฝั่ง ตะวันตก หมู่ที่ 1 - หมู่ที่ 9	กว้าง 4 เมตร ยาว 3,000 เมตร	กว้าง 4 เมตร ยาว 3,000 เมตร	-	-	-	1,900,000	1,900,000	1 สาย	ประชาชนมีความ สะดวกปลอดภัยใน การคมนาคม	กองช่าง



ที่	โครงการ	วัตถุประสงค์	เป้าหมาย	งบประมาณ					ตัวชี้วัด	ผลที่คาดว่าจะได้รับ	หน่วยงาน รับผิดชอบ
				ปี 2561	ปี 2562	ปี 2563	ปี 2564	ปี 2565			
172	ปรับปรุงยกระดับถนนรอบมาบ เคียน หมู่ที่ 7	กว้าง 3 เมตร ยาว 400 เมตร หนา 0.50 เมตร	กว้าง 3 เมตร ยาว 400 เมตร หนา 0.50 เมตร	-	-	-	-	130,000	1 สาย	ประชาชนมีความ สะดวกปลอดภัยใน การคมนาคม	กองช่าง
173	ปรับปรุงยกระดับถนนหมู่บ้าน มันคง (บ้านวังฝิ่งทิศเหนือ) หมู่ที่ 9	กว้าง 3 เมตร ยาว 500 เมตร หนา 0.30 เมตร	กว้าง 3 เมตร ยาว 500 เมตร หนา 0.30 เมตร	-	-	-	198,500	-	1 สาย	ประชาชนมีความ สะดวกปลอดภัยใน การคมนาคม	กองช่าง
174	ปรับปรุงยกระดับถนนสายเลียบบ ลำคลองและหมู่บ้านมันคง หมู่ที่ 9	ลงวัสดุหินคลุก ช่วงที่ 1 จาก บ้านไต้ซ้อง ? บ้านพังยา ช่วงที่ 2 จากบ้านพังยา ? บ้านดอนแบก	ลงวัสดุหินคลุก ช่วงที่ 1 จาก บ้านไต้ซ้อง ? บ้านพังยา ช่วงที่ 2 จากบ้านพังยา - บ้านดอนแบก	-	-	-	-	250,000	1 สาย	ประชาชนมีความ สะดวกปลอดภัยใน การคมนาคม	กองช่าง
175	ปรับปรุงถนนทางเข้า สนง. เทศบาลตำบลปรางหมู่	ลงวัสดุหินผุพร้อมปรับเกลี่ยและ บดอัด กว้าง 8 เมตร ยาว 175 เมตร หนา 0.20ม.	ลงวัสดุหินผุพร้อมปรับเกลี่ยและ บดอัด กว้าง 8 เมตร ยาว 175 เมตร หนา 0.20ม.	200,000	200,000	200,000	200,000	200,000	1 สาย	ประชาชนมีความ สะดวกปลอดภัยใน การคมนาคม	กองช่าง
176	ขุดลอกพื้นที่ หมู่ที่ 1	กว้าง 2 เมตร ลึก 1.50 เมตร ยาว 800 เมตร	กว้าง 2 เมตร ลึก 1.50 เมตร ยาว 800 เมตร	-	-	-	200,000	-	1 สาย	ระบายน้ไม่ให้ท่วมขัง ในช่วงฤดูฝนและใช้ น้ำเพื่อการเกษตร	กองช่าง
177	ขุดลอกคลองสายสะพานไทร-สระ ท่าลาด และรอบสระท่าลาด หมู่ที่ 2	กว้าง 4 เมตร ยาว 1,000 เมตร	กว้าง 4 เมตร ยาว 1,000 เมตร	-	-	-	150,000	150,000	1 สาย	ระบายน้ไม่ให้ท่วมขัง ช่วงฤดูฝนและเพื่อใช้ น้ำเพื่อการเกษตรช่วง ฤดูแล้ง	กองช่าง
178	ก่อสร้างลานกีฬาอเนกประสงค์ พร้อมปรับภูมิทัศน์ศาลาบ้านนาง เกரிய หมู่ที่ 2	ก่อสร้างลานกีฬาอเนกประสงค์ พร้อมปรับภูมิทัศน์ป่าช้านาง เกரிய	ก่อสร้างลานกีฬาอเนกประสงค์ พร้อมปรับภูมิทัศน์ป่าช้านาง เกரிய	-	1,500,000	-	1,500,000	-	1 แห่ง	ปรับปรุงภูมิทัศน์ บริเวณป่าช้านาง เกரியและก่อสร้าง ลานกีฬาหมู่บ้าน	กองช่าง

ที่	โครงการ	วัตถุประสงค์	เป้าหมาย	งบประมาณ					ตัวชี้วัด	ผลที่คาดว่าจะได้รับ	หน่วยงานรับผิดชอบ
				ปี 2561	ปี 2562	ปี 2563	ปี 2564	ปี 2565			
179	โครงการก่อสร้างถนน คสล.สายยางโพรง-มาบเคียน หมู่ที่ 7	ถนน คสล.กว้าง 5 เมตร ยาว 1,433 เมตร ทน 0.15 เมตร	ถนน คสล.กว้าง 5 เมตร ยาว 1,433 เมตร	-	-	5,000,000	5,000,000	5,000,000	1 สาย	ประชาชนมีความสะดวกปลอดภัยในการคมนาคม	กองช่าง
180	ก่อสร้างระบบประปาหมู่บ้านแบบน้ำบาดาล บ้านนางเกรียง หมู่ที่ 2	ก่อสร้างระบบประปาหมู่บ้านแบบบาดาล ขนาดความจุ 20 ลบ.ม.	ก่อสร้างระบบประปา ขนาดความจุ 20 ลบ.ม.	-	-	-	705,000	-	1 แห่ง	ประชาชนมีน้ำเพียงพอในการอุปโภคและบริโภคอย่างทั่วถึง	กองช่าง
181	โครงการปรับปรุงภูมิทัศน์บริเวณสำนักงานเทศบาลตำบลปรางหมู่	ปรับปรุงภูมิทัศน์บริเวณพื้นที่สำนักงานเทศบาลตำบลปรางหมู่ - ก่อสร้างกำแพงกันดิน - ก่อสร้างลานอเนกประสงค์ - ก่อสร้างอาคารจอดรถยนต์ - ปรับปรุงภูมิทัศน์โดยรอบ	ปรับปรุงภูมิทัศน์บริเวณหน้าอาคารสำนักงาน- ก่อสร้างกำแพงกันดิน - ก่อสร้างลานอเนกประสงค์ - ก่อสร้างอาคารจอดรถยนต์ - ปรับปรุงภูมิทัศน์โดยรอบ	-	-	-	1,500,000	1,500,000	1 แห่ง	เพื่ออำนวยความสะดวกให้กับประชาชนที่มาใช้บริการและออกกำลังกาย	กองช่าง
182	โครงการก่อสร้าง/ปรับปรุงซ่อมแซมสะพานข้ามคลองพังยา หมู่ที่ 9	ซ่อมแซม/ปรับปรุงสะพานข้ามคลองพังยาให้อยู่ในสภาพที่ใช้การได้	ซ่อมแซม/ปรับปรุง	-	-	2,500,000	100,000	1,800,000	1 แห่ง	ประชาชนมีความสะดวกปลอดภัยในการคมนาคม	กองช่าง

ก.ยุทธศาสตร์จังหวัดที่ 1 ยุทธศาสตร์การเพิ่มขีดความสามารถภาคเกษตร อุตสาหกรรมต่อเนื่องจากการเกษตรและผลิตภัณฑ์ชุมชนและท้องถิ่น

ข.ยุทธศาสตร์การพัฒนาของ อปท.ในเขตจังหวัดที่ 1 ยุทธศาสตร์การเพิ่มขีดความสามารถภาคเกษตร อุตสาหกรรมต่อเนื่องจากการเกษตรและผลิตภัณฑ์ชุมชนและท้องถิ่น

1. ยุทธศาสตร์การเพิ่มขีดความสามารถภาคเกษตร อุตสาหกรรมต่อเนื่องจากการเกษตรและผลิตภัณฑ์ชุมชนและท้องถิ่น

1.2 แผนงานสร้างความเข้มแข็งของชุมชน

ที่	โครงการ	วัตถุประสงค์	เป้าหมาย	งบประมาณ					ตัวชี้วัด	ผลที่คาดว่าจะได้รับ	หน่วยงานรับผิดชอบ
				ปี 2561	ปี 2562	ปี 2563	ปี 2564	ปี 2565			
1	โครงการจัดทำแผนพัฒนาท้องถิ่น พ.ศ.2561-2565 เพิ่มเติม	เพื่อส่งเสริมการมีส่วนร่วมให้ประชาชนในการจัดทำแผนพัฒนาเทศบาลตำบลปรางหมู่	จัดทำประชาคม	-	-	8,500	10,000	10,000	9 หมู่บ้าน	นำแผนพัฒนาไปใช้ในการพัฒนา	สำนักปลัดเทศบาล
2	โครงการเยาวชนรุ่นใหม่รวมใจต้านภัยยาเสพติดและโรคเอดส์	จัดฝึกอบรมการป้องกันยาเสพติดและโรคเอดส์	จัดฝึกอบรม	75,000	75,000	88,700	75,000	100,000	1 ครั้ง	ไม่มีปัญหาเสพติดในพื้นที่	สำนักปลัดเทศบาล
3	โครงการส่งเสริมพัฒนาศักยภาพและเสริมอาชีพการทำขนมโรตีกอบจิวให้กับกลุ่มสตรีตำบลปรางหมู่	สร้างงาน สร้างรายได้ให้กับประชาชน	จัดโครงการส่งเสริมอาชีพ	-	-	27,850	-	-	1 ครั้ง	ประชาชนมีอาชีพเสริมเพิ่มรายได้	สำนักปลัดเทศบาล
4	โครงการจัดตั้งกองทุนข้าว	จัดตั้งกองทุนข้าว จำนวน 1 แห่ง	จัดตั้งกองทุนข้าว จำนวน 1 แห่ง	-	-	-	-	100,000	1 แห่ง	มีแหล่งรองรับผลผลิตข้าว	สำนักปลัดเทศบาล
5	โครงการส่งเสริมผลิตภัณฑ์สินค้าของตำบลปรางหมู่ (OTOP)	จัดกิจกรรม จำนวน 1 ครั้ง จัดตั้งตลาด/ศูนย์จำหน่ายสินค้า	จัดกิจกรรม จำนวน 1 ครั้ง จัดตั้งตลาด/ศูนย์จำหน่ายสินค้า	-	-	-	30,000	-	1 ครั้ง	สนับสนุนให้มีตลาด/ศูนย์ส่งเสริมการทำจำหน่ายสินค้าเกษตรและ OTOP	สำนักปลัดเทศบาล

ที่	โครงการ	วัตถุประสงค์	เป้าหมาย	งบประมาณ					ตัวชี้วัด	ผลที่คาดว่าจะได้รับ	หน่วยงาน รับผิดชอบ
				ปี 2561	ปี 2562	ปี 2563	ปี 2564	ปี 2565			
6	โครงการส่งเสริม/สนับสนุนเงินทุน กลุ่มอาชีพของชุมชน	สร้างงาน สร้างรายได้ให้กับ ประชาชน	สร้างงาน สร้างรายได้ให้กับ ประชาชน	-	-	-	-	50,000	9 หมู่บ้าน	ประชาชนมีอาชีพเสริม เพิ่มรายได้	สำนัก ปลัดเทศบาล
7	โครงการฝึกอบรมกลุ่มอาชีพของ ชุมชน	จัดฝึกอบรมอาชีพให้แก่ ประชาชน/ กลุ่ม	จัดฝึกอบรมอาชีพให้แก่ ประชาชน/ กลุ่ม	70,000	70,000	70,000	70,000	70,000	1 ครั้ง	ประชาชนมีความรู้ใน การประกอบอาชีพ	สำนัก ปลัดเทศบาล
8	โครงการส่งเสริมสนับสนุนการ จัดทำแผนชุมชน	เพื่อเป็นองค์ความรู้แก่ประชาชน ส่งเสริมการมีส่วนร่วมให้ ประชาชนในการจัดทำแผนชุมชน	เพื่อเป็นองค์ความรู้แก่ประชาชน ส่งเสริมการมีส่วนร่วมให้ ประชาชนในการจัดทำแผนชุมชน	20,000	20,000	-	20,000	20,000	1 ครั้ง	เพื่อเป็นองค์ความรู้แก่ ประชาชนส่งเสริมการ มีส่วนร่วมให้ ประชาชนในการจัดทำ แผนชุมชน	สำนัก ปลัดเทศบาล
9	โครงการส่งเสริมศักยภาพกลุ่ม สตรีตำบลปรางหมู่	สนับสนุนกิจกรรมกลุ่มสตรี ตำบลปรางหมู่	สนับสนุนกิจกรรมกลุ่มสตรี ตำบลปรางหมู่	20,000	20,000	-	20,000	20,000	1 ครั้ง	พัฒนาศักยภาพสตรี ตำบลปรางหมู่	สำนัก ปลัดเทศบาล
10	โครงการฝึกอบรมอาชีพทำลูก ประคบสมุนไพร	จัดฝึกอบรมการทำอาชีพให้กับ ประชาชน	จัดฝึกอบรมการทำอาชีพให้กับ ประชาชน	-	-	-	50,000	50,000	1 ครั้ง	สร้างงาน สร้างรายได้ ให้กับประชาชน	สำนัก ปลัดเทศบาล
11	โครงการสนับสนุนกลุ่มเครื่องแกง แม่บ้านเกษตรกรบ้านห้วยไก่อ หมู่ที่ 6	สนับสนุนเงินทุนให้กับกลุ่ม เกษตรกร	สนับสนุนเงินทุนให้กับกลุ่ม เกษตรกร	-	-	-	20,000	20,000	1 ครั้ง	ประชาชนมีอาชีพเสริม เพิ่มรายได้	สำนัก ปลัดเทศบาล
12	โครงการส่งเสริมกลุ่มเกษตรกร- กลุ่มทำนาตำบลปรางหมู่	จัดตั้ง/ส่งเสริมการรวมกลุ่ม เกษตรกร-กลุ่มทำนาตำบลปราง หมู่	ส่งเสริมกลุ่มทำนาตำบลปรางหมู่	-	-	-	-	100,000	1 กลุ่ม	ส่งเสริมกลุ่มทำนา ตำบลปรางหมู่	สำนัก ปลัดเทศบาล

ก.ยุทธศาสตร์จังหวัดที่ 1 ยุทธศาสตร์การเพิ่มขีดความสามารถภาคเกษตร อุตสาหกรรมต่อเนื่องจากการเกษตรและผลิตภัณฑ์ชุมชนและท้องถิ่น

ข.ยุทธศาสตร์การพัฒนาของ อปท.ในเขตจังหวัดที่ 1 ยุทธศาสตร์การเพิ่มขีดความสามารถภาคเกษตร อุตสาหกรรมต่อเนื่องจากการเกษตรและผลิตภัณฑ์ชุมชนและท้องถิ่น

1. ยุทธศาสตร์การเพิ่มขีดความสามารถภาคเกษตร อุตสาหกรรมต่อเนื่องจากการเกษตรและผลิตภัณฑ์ชุมชนและท้องถิ่น

1.3แผนงานอุตสาหกรรมและการโยธา

ที่	โครงการ	วัตถุประสงค์	เป้าหมาย	งบประมาณ					ตัวชี้วัด	ผลที่คาดว่าจะได้รับ	หน่วยงานรับผิดชอบ
				ปี 2561	ปี 2562	ปี 2563	ปี 2564	ปี 2565			
1	ค่าชดเชยงานก่อสร้างตามสัญญาแบบปรับราคาได้ (ค่าK)	เพื่อจ่ายเป็นเงินชดเชยงานก่อสร้างตามสัญญาแบบปรับราคาได้ (ค่าK) ให้แก่ผู้รับจ้างตามเงื่อนไขของสัญญา	เพื่อจ่ายเป็นเงินชดเชยงานก่อสร้างตามสัญญาแบบปรับราคาได้ (ค่าK)	-	-	60,000	60,000	60,000	1 ครั้ง	จ่ายเป็นเงินชดเชยงานก่อสร้างตามสัญญาแบบปรับราคาได้ (ค่าK)	กองช่าง
2	ก่อสร้างอาคารอเนกประสงค์ หมู่ที่ 5 ตำบลปรางหมู่	ก่อสร้างอาคารอเนกประสงค์เทศบาลตำบลปรางหมู่ พร้อมปรับปรุงทัศนียภาพบริเวณใกล้เคียง	ก่อสร้างอาคารอเนกประสงค์เทศบาลตำบลปรางหมู่ พร้อมปรับปรุงทัศนียภาพบริเวณใกล้เคียง	-	-	-	1,000,000	1,000,000	1 แห่ง	สถานที่สำหรับใช้ทำกิจกรรมของตำบลปรางหมู่	กองช่าง

ก. ยุทธศาสตร์จังหวัดที่ 1 ยุทธศาสตร์การเพิ่มขีดความสามารถภาคเกษตร อุตสาหกรรมต่อเนื่องจากการเกษตรและผลิตภัณฑ์ชุมชนและท้องถิ่น

ข. ยุทธศาสตร์การพัฒนาของ อปท. ในเขตจังหวัดที่ 1 ยุทธศาสตร์การเพิ่มขีดความสามารถภาคเกษตร อุตสาหกรรมต่อเนื่องจากการเกษตรและผลิตภัณฑ์ชุมชนและท้องถิ่น

1. ยุทธศาสตร์การเพิ่มขีดความสามารถภาคเกษตร อุตสาหกรรมต่อเนื่องจากการเกษตรและผลิตภัณฑ์ชุมชนและท้องถิ่น

1.4 แผนงานการเกษตร

ที่	โครงการ	วัตถุประสงค์	เป้าหมาย	งบประมาณ					ตัวชี้วัด	ผลที่คาดว่าจะได้รับ	หน่วยงานรับผิดชอบ
				ปี 2561	ปี 2562	ปี 2563	ปี 2564	ปี 2565			
1	โครงการพัฒนาการบริหารจัดการศูนย์บริการและถ่ายทอดเทคโนโลยีการเกษตรประจำตำบลปรางหมู่	สนับสนุนศูนย์บริการและถ่ายทอดเทคโนโลยีการเกษตรประจำตำบล	เพื่อเป็นค่าใช้จ่ายการพัฒนาบริหารจัดการศูนย์ฯ	50,000	50,000	43,000	43,000	43,000	1 ครั้ง	ศูนย์บริการฯมีการบริหารจัดการที่ดี	สำนักปลัดเทศบาล
2	โครงการรณรงค์ส่งเสริมการจัดทำและการใช้ปุ๋ยชีวภาพและปุ๋ยอินทรีย์	ฝึกอบรมการจัดทำและใช้ปุ๋ยชีวภาพ และปุ๋ยอินทรีย์เป็นการส่งเสริมสินค้าปลอดภัย	จัดฝึกอบรม	-	-	35,000	-	40,000	1 ครั้ง	ลดต้นทุนและเพิ่มรายได้ทางการเกษตรให้กับเกษตรกรและเป็นการรักษาสภาพดิน	สำนักปลัดเทศบาล
3	โครงการสนับสนุนเมล็ดพันธุ์ข้าวพันธุ์ดี	พัฒนาคุณภาพ เพิ่มผลผลิตการปลูกข้าว	พัฒนาคุณภาพ เพิ่มผลผลิตการปลูกข้าว	-	-	-	100,000	100,000	9 หมู่บ้าน	ประชาชนมีรายได้และคุณภาพชีวิตดีขึ้น	สำนักปลัดเทศบาล
4	โครงการฝึกอบรมทัศนศึกษาเพื่อส่งเสริมความรู้ด้านเศรษฐกิจพอเพียง	เสริมสร้างความรู้เกษตรกร	จัดโครงการฝึกอบรมทัศนศึกษาเพื่อส่งเสริมความรู้ด้านการเกษตรเศรษฐกิจพอเพียง	-	-	-	350,000	-	1 ครั้ง	เกษตรกรมีความรู้นำไปใช้ในการเกษตร	สำนักปลัดเทศบาล
5	โครงการส่งเสริมการเกษตรพอเพียงตามแนวพระราชดำริ	เพื่อส่งเสริมภายใต้เศรษฐกิจแบบพอเพียง	เพื่อส่งเสริมภายใต้เศรษฐกิจแบบพอเพียง	-	-	-	200,000	200,000	9 หมู่บ้าน	ประชาชนมีรายได้และคุณภาพชีวิตดีขึ้น	สำนักปลัดเทศบาล

ที่	โครงการ	วัตถุประสงค์	เป้าหมาย	งบประมาณ					ตัวชี้วัด	ผลที่คาดว่าจะได้รับ	หน่วยงานรับผิดชอบ
				ปี 2561	ปี 2562	ปี 2563	ปี 2564	ปี 2565			
6	โครงการส่งเสริมพัฒนาเกษตรกรเพื่อเพิ่มศักยภาพในการผลิตข้าวคุณภาพดี	ส่งเสริมเกษตรกรในการผลิตข้าวให้มีคุณภาพดี /จัดทำแปลงสาธิตข้าว/ศึกษาดูงาน	ส่งเสริมเกษตรกรในการผลิตข้าวให้มีคุณภาพดี /จัดทำแปลงสาธิตข้าว/ศึกษาดูงาน	-	-	-	-	30,000	9 หมู่บ้าน	ส่งเสริมการพัฒนาคุณภาพสินค้าการเกษตร	สำนักปลัดเทศบาล
7	โครงการส่งเสริมและสนับสนุนด้านการปศุสัตว์	ส่งเสริมและสนับสนุนด้านการปศุสัตว์	ส่งเสริมและสนับสนุนด้านการปศุสัตว์	-	-	-	-	100,000	9 หมู่บ้าน	ประชาชนมีรายได้และคุณภาพชีวิตดีขึ้น	สำนักปลัดเทศบาล

ก. ยุทธศาสตร์จังหวัดที่ 1 ยุทธศาสตร์การเพิ่มขีดความสามารถภาคเกษตร อุตสาหกรรมต่อเนื่องจากการเกษตรและผลิตภัณฑ์ชุมชนและท้องถิ่น

ข. ยุทธศาสตร์การพัฒนาของ อปท. ในเขตจังหวัดที่ 1 ยุทธศาสตร์การเพิ่มขีดความสามารถภาคเกษตร อุตสาหกรรมต่อเนื่องจากการเกษตรและผลิตภัณฑ์ชุมชนและท้องถิ่น

1. ยุทธศาสตร์การเพิ่มขีดความสามารถภาคเกษตร อุตสาหกรรมต่อเนื่องจากการเกษตรและผลิตภัณฑ์ชุมชนและท้องถิ่น

1.5 แผนงานการพาณิชย์

ที่	โครงการ	วัตถุประสงค์	เป้าหมาย	งบประมาณ					ตัวชี้วัด	ผลที่คาดว่าจะได้รับ	หน่วยงานรับผิดชอบ
				ปี 2561	ปี 2562	ปี 2563	ปี 2564	ปี 2565			
1	โครงการขยายและซ่อมแซมระบบประปา หมู่บ้าน หมู่ที่ 1 - 9	เพื่อให้ประชาชนมีน้ำเพื่ออุปโภคบริโภคเพียงพอและทั่วถึง	ปรับปรุง/ซ่อมแซมและขยายระบบประปาในตำบลปรางหมู่	100,000	100,000	100,000	100,000	100,000	9 หมู่บ้าน	ประชาชนมีน้ำใช้เพื่ออุปโภค บริโภค อย่างเพียงพอ	กองช่าง
2	โครงการก่อสร้างระบบประปาหมู่บ้าน หมู่ที่ 4	เพื่อก่อสร้างระบบประปาแก้ไขปัญหาการขาดแคลนน้ำอุปโภคบริโภคแก่ประชาชน	ก่อสร้างระบบประปา	-	-	657,000	-	-	1 แห่ง	ก่อสร้างระบบประปา	กองช่าง
3	ปรับปรุงซ่อมแซม/ขยาย ระบบประปา หมู่ที่ 1-9	ปรับปรุงซ่อมแซมระบบประปาให้อยู่ในสภาพใช้งานได้	ปรับปรุงซ่อมแซมระบบประปาให้อยู่ในสภาพใช้งานได้	150,000	150,000	150,000	150,000	150,000	9 หมู่บ้าน	เพื่อให้ประชาชนมีน้ำเพื่ออุปโภคบริโภคเพียงพอและทั่วถึง	กองช่าง
4	โครงการจัดซื้ออุปกรณ์-วัสดุ สำหรับกิจการประปาในความรับผิดชอบของเทศบาลตำบลปรางหมู่	จัดซื้ออุปกรณ์-วัสดุ ที่เกี่ยวข้องกับระบบประปาในตำบลปรางหมู่	จัดซื้ออุปกรณ์-วัสดุ ที่เกี่ยวข้องกับระบบประปาในตำบลปรางหมู่	100,000	100,000	100,000	100,000	100,000	9 หมู่บ้าน	เพื่อให้ประชาชนมีน้ำเพื่ออุปโภคบริโภคเพียงพอและทั่วถึง	กองช่าง



ก.ยุทธศาสตร์จังหวัดที่ 1 ยุทธศาสตร์การเพิ่มขีดความสามารถภาคเกษตร อุตสาหกรรมต่อเนื่องจากการเกษตรและผลิตภัณฑ์ชุมชนและท้องถิ่น

ข.ยุทธศาสตร์การพัฒนาของ อปท.ในเขตจังหวัดที่ 1 ยุทธศาสตร์การเพิ่มขีดความสามารถภาคเกษตร อุตสาหกรรมต่อเนื่องจากการเกษตรและผลิตภัณฑ์ชุมชนและท้องถิ่น

1. ยุทธศาสตร์การเพิ่มขีดความสามารถภาคเกษตร อุตสาหกรรมต่อเนื่องจากการเกษตรและผลิตภัณฑ์ชุมชนและท้องถิ่น

1.6 แผนงานงบกลาง

ที่	โครงการ	วัตถุประสงค์	เป้าหมาย	งบประมาณ					ตัวชี้วัด	ผลที่คาดว่าจะได้รับ	หน่วยงานรับผิดชอบ
				ปี 2561	ปี 2562	ปี 2563	ปี 2564	ปี 2565			
1	เงินสมทบกองทุนสวัสดิการชุมชน	สมทบเงินกองทุนสวัสดิการชุมชนตำบลปรางหมู่	สมทบเงินกองทุนสวัสดิการชุมชนตำบลปรางหมู่	10,000	10,000	10,000	10,000	10,000	1 ครั้ง	ส่งเสริมกองทุนสวัสดิการชุมชน	สำนักปลัดเทศบาล

ก. ยุทธศาสตร์จังหวัดที่ 1 ยุทธศาสตร์การเพิ่มขีดความสามารถภาคเกษตร อุตสาหกรรมต่อเนื่องจากการเกษตรและผลิตภัณฑ์ชุมชนและท้องถิ่น

ข. ยุทธศาสตร์การพัฒนาของ อปท. ในเขตจังหวัดที่ 1 ยุทธศาสตร์การเพิ่มขีดความสามารถภาคเกษตร อุตสาหกรรมต่อเนื่องจากการเกษตรและผลิตภัณฑ์ชุมชนและท้องถิ่น

1. ยุทธศาสตร์การเพิ่มขีดความสามารถภาคเกษตร อุตสาหกรรมต่อเนื่องจากการเกษตรและผลิตภัณฑ์ชุมชนและท้องถิ่น

1.7 แผนงานบริหารงานทั่วไป

ที่	โครงการ	วัตถุประสงค์	เป้าหมาย	งบประมาณ					ตัวชี้วัด	ผลที่คาดว่าจะได้รับ	หน่วยงานรับผิดชอบ
				ปี 2561	ปี 2562	ปี 2563	ปี 2564	ปี 2565			
1	โครงการจัดทำป้ายประชาสัมพันธ์เทศบาลตำบลปรางหมู่	ป้ายประชาสัมพันธ์ขนาดกว้าง 1.20 เมตร ยาว 3.60 เมตร ติดตั้งหน้าอาคารสำนักงานเทศบาลตำบลปรางหมู่	ป้ายประชาสัมพันธ์ขนาดกว้าง 1.20 เมตร ยาว 3.60 เมตร	-	78,000	-	-	-	1 แห่ง	ป้ายประชาสัมพันธ์	สำนักปลัดเทศบาล

ยุทธศาสตร์ที่ 2 การพัฒนาสู่อุตสาหกรรมการท่องเที่ยวเชิงอนุรักษ์แบบครบวงจร

ยุทธศาสตร์ของ อปท. ในเขตจังหวัดที่ 2 การพัฒนาสู่การท่องเที่ยวเชิงอนุรักษ์และเชิงวัฒนธรรม

2 ยุทธศาสตร์ : ยุทธศาสตร์ที่ 2 การพัฒนาสู่การท่องเที่ยวเชิงอนุรักษ์และเชิงวัฒนธรรม

2.1 แผนงานคณะและชุมชน

ที่	โครงการ	วัตถุประสงค์	เป้าหมาย	งบประมาณ					ตัวชี้วัด	ผลที่คาดว่าจะได้รับ	หน่วยงานรับผิดชอบ
				ปี 2561	ปี 2562	ปี 2563	ปี 2564	ปี 2565			
1	จัดภูมิทัศน์บ่อน้ำร้อนวัดปรังค์ชัยพร้อมก่อสร้างถนน คสล. หมู่ที่ 6	จัดภูมิทัศน์บ่อน้ำร้อนวัดปรังค์ชัย พร้อมก่อสร้างถนน คสล. กว้าง 6 เมตร ยาว 500 เมตร และจัดทำสวนหย่อม	จัดภูมิทัศน์บ่อน้ำร้อนวัดปรังค์ชัย พร้อมก่อสร้างถนน คสล. กว้าง 6 เมตร ยาว 500 เมตร และจัดทำสวนหย่อม	-	-	,000,000	3,000,000	3,000,000	1 แห่ง	เพื่อพัฒนาบ่อน้ำร้อนวัดปรังค์ชัยเป็นแหล่งท่องเที่ยวเชิงอนุรักษ์	กองช่าง
2	โครงการปรับภูมิทัศน์คลองภู หมู่ที่ 5	จัดภูมิทัศน์คลองภูพร้อมจัดทำสวนหย่อม	จัดภูมิทัศน์คลองภูพร้อมจัดทำสวนหย่อม	-	-	-	-	,320,000	1 แห่ง	เพื่อพัฒนาคลองภูเป็นแหล่งท่องเที่ยว	กองช่าง
3	โครงการปรับภูมิทัศน์เขาน้ำ หมู่ที่ 1	จัดภูมิทัศน์บ่อน้ำร้อนถ้ำเขาน้ำ ตำบลปรังค์ หมู่ พร้อมก่อสร้างถนน คสล. กว้าง 6 เมตร ยาว 500 เมตร	จัดภูมิทัศน์บ่อน้ำร้อนถ้ำเขาน้ำ ตำบลปรังค์ หมู่ พร้อมก่อสร้างถนน คสล. กว้าง 6 เมตร ยาว 500 เมตร	-	-	-	2,960,000	500,000	1 แห่ง	เพื่อพัฒนาบ่อน้ำร้อนวัดปรังค์ชัยเป็นแหล่งท่องเที่ยวเชิงอนุรักษ์	กองช่าง

ยุทธศาสตร์ที่ 2 การพัฒนาสู่อุตสาหกรรมการท่องเที่ยวเชิงอนุรักษ์แบบครบวงจร

ยุทธศาสตร์ของ อปท. ในเขตจังหวัดที่ 2 การพัฒนาสู่การท่องเที่ยวเชิงอนุรักษ์และเชิงวัฒนธรรม

2 ยุทธศาสตร์ : ยุทธศาสตร์ที่ 2 การพัฒนาสู่การท่องเที่ยวเชิงอนุรักษ์และเชิงวัฒนธรรม

2.2 แผนงานการศาสนาวัฒนธรรมและนันทนาการ

ที่	โครงการ	วัตถุประสงค์	เป้าหมาย	งบประมาณ					ตัวชี้วัด	ผลที่คาดว่าจะได้รับ	หน่วยงานรับผิดชอบ
				ปี 2561	ปี 2562	ปี 2563	ปี 2564	ปี 2565			
1	โครงการวันเด็กแห่งชาติ	ส่งเสริมให้เด็กและเยาวชนได้ตระหนักถึงความสำคัญ รู้จักหน้าที่เป็นคนดีมีคุณธรรม	จัดงานวันเด็ก 1 ครั้ง	70,000	70,000	70,000	70,000	70,000	1 ครั้ง	มีการส่งเสริมวัฒนธรรมประเพณีโดยสนับสนุนการจัดงานวันเด็กแห่งชาติ	กองการศึกษา
2	โครงการวันกตัญญูรดน้ำขอพรผู้สูงอายุ	ส่งเสริมและอนุรักษ์ประเพณีท้องถิ่น	จัดงานวันกตัญญูรดน้ำผู้สูงอายุตามประเพณีท้องถิ่น	70,000	70,000	70,000	70,000	70,000	1 ครั้ง	เพื่อสืบทอดประเพณีอันดีงามให้คงอยู่คู่สังคม	กองการศึกษา
3	โครงการประเพณีออกพรรษาแข่งโพนลากพระ	เพื่อส่งเสริมและอนุรักษ์วัฒนธรรม	ส่งเสริมประเพณีออกพรรษาแข่งโพนลากพระ	50,000	50,000	-	50,000	50,000	1 ครั้ง	ส่งเสริมงานประเพณีออกพรรษาแข่งโพนลากพระ	กองการศึกษา
4	ปรับปรุงภูมิทัศน์บริเวณบ้านตกวัด หมู่ที่ 5	1. ก่อสร้างศาลาที่พักริมน้ำ 2 หลัง 2. ก่อสร้างลานอเนกประสงค์เพื่อใช้สำหรับออกกำลังกาย 3. ปรับปรุงภูมิทัศน์บริเวณรอบอ่าง 4. ติดตั้งราวกันตกรอบอ่างเก็บน้ำ 5. ติดตั้งไฟฟ้าส่องสว่างโคมโซล่าเซลล์พร้อมตอม่อและอุปกรณ์	ปรับปรุงภูมิทัศน์บริเวณบ้านตกวัด	-	-	-	5,652,000	5,652,000	1 แห่ง	เพื่อพัฒนาพื้นที่ให้เป็นสถานที่ออกกำลังกายและส่งเสริมการท่องเที่ยวเชิงกีฬา	กองการศึกษา

ที่	โครงการ	วัตถุประสงค์	เป้าหมาย	งบประมาณ					ตัวชี้วัด	ผลที่คาดว่าจะได้รับ	หน่วยงาน รับผิดชอบ
				ปี 2561	ปี 2562	ปี 2563	ปี 2564	ปี 2565			
5	โครงการแข่งขันวูวประเพณี	จัดงานแข่งขันวูวไทย	จัดงานแข่งขันวูวไทย	10,000	10,000	10,000			1 ครั้ง	ประเพณีประจำ ท้องถิ่นท้องถิ่นได้รับ การส่งเสริมให้คงอยู่	กอง การศึกษา
6	โครงการแข่งขันกีฬาท้องถิ่น	ส่งเสริมการเล่นกีฬาออกกำลัง กาย	ร่วมแข่งขันกีฬา	20,000				40,000	1 ครั้ง	ส่งเสริมการเล่นกีฬา	กอง การศึกษา

ก.ยุทธศาสตร์จังหวัดที่ 3 การพัฒนาคนและสังคมให้มีคุณภาพ

ข.ยุทธศาสตร์การพัฒนาของ อปท.ในเขตจังหวัดที่ 3 การพัฒนาคนและสังคมให้มีคุณภาพ

3.ยุทธศาสตร์การพัฒนาคนและสังคมที่มีคุณภาพ

3.1 แผนงานการรักษาความสงบภายใน

ที่	โครงการ	วัตถุประสงค์	เป้าหมาย	งบประมาณ					ตัวชี้วัด	ผลที่คาดว่าจะได้รับ	หน่วยงานรับผิดชอบ
				ปี 2561	ปี 2562	ปี 2563	ปี 2564	ปี 2565			
1	โครงการรณรงค์ป้องกันและลดอุบัติเหตุทางถนนช่วงเทศกาลปีใหม่	เสริมสร้างความปลอดภัยบนท้องถนน	จัดตั้งจุดตรวจ/จุดบริการประชาชน	40,000	40,000	40,000	40,000	40,000	1 ครั้ง	ประชาชนได้รับความปลอดภัยในการจราจร	สำนักปลัดเทศบาล
2	โครงการรณรงค์ป้องกันและลดอุบัติเหตุทางถนนช่วงเทศกาลสงกรานต์	เสริมสร้างความปลอดภัยบนท้องถนน	จัดตั้งจุดตรวจ/จุดบริการประชาชน	40,000	40,000	40,000	40,000	40,000	1 ครั้ง	ประชาชนได้รับความปลอดภัยในการจราจร	สำนักปลัดเทศบาล
3	โครงการฝึกอบรมทบทวนอาสาสมัครป้องกันภัยฝ่ายพลเรือน(อปพร.)	ส่งเสริมการมีส่วนร่วมในการรักษาความสงบเรียบร้อยชุมชน	จัดฝึกอบรมสมาชิก อปพร.	20,000	20,000	20,000	20,000	20,000	1 ครั้ง	มี อปพร.ช่วยเหลืองานป้องกันสาธารณภัย	สำนักปลัดเทศบาล
4	โครงการฝึกซ้อมแผนป้องกันและบรรเทาสาธารณภัย	ส่งเสริมการมีส่วนร่วมในการรักษาความสงบเรียบร้อยชุมชน	จัดฝึกซ้อมแผนป้องกันและบรรเทาสาธารณภัย				50,000		1 ครั้ง	มีสมาชิกช่วยเหลืองานป้องกันสาธารณภัย	สำนักปลัดเทศบาล
5	โครงการติดตั้ง/ซ่อมแซม กล้องวงจรปิด CCTV พร้อมศูนย์ควบคุมภายในเขตเทศบาลตำบลปรางหมู่	เพื่อป้องกันและเฝ้าระวังการก่ออาชญากรรมและการก่อเหตุร้ายในชุมชน	ติดตั้งกล้องวงจรปิด CCTV พร้อมศูนย์ควบคุมในเขตตำบลปรางหมู่	1,000,000	50,000	200,000	200,000	200,000	ติดตั้งกล้องวงจรปิด CCTV	ป้องกันและเฝ้าระวังการก่ออาชญากรรม	สำนักปลัดเทศบาล

ที่	โครงการ	วัตถุประสงค์	เป้าหมาย	งบประมาณ					ตัวชี้วัด	ผลที่คาดว่าจะได้รับ	หน่วยงานรับผิดชอบ
				ปี 2561	ปี 2562	ปี 2563	ปี 2564	ปี 2565			
6	โครงการติดตั้งป้ายเตือน/ป้ายบอกทาง/สัญญาณไฟจราจร/ป้ายจราจร/กระจกโค้ง/อุปกรณ์เกี่ยวกับการจราจรต่างๆ	จัดทำป้ายเตือน/ป้ายบอกทาง/ระวาง/เขตชุมชนตำบลปรางหมู่	จัดทำป้ายเตือน/ป้ายบอกทาง/ระวาง/เขตชุมชนตำบลปรางหมู่				50,000	50,000	1 ครั้ง	ประชาชนเกิดความปลอดภัยในการใช้รถใช้ถนน	สำนักปลัดเทศบาล
7	ติดตั้งราวเหล็กกันตกริมหัวโค้งถนน	ติดตั้งราวเหล็กกันตกริมหัวโค้งถนน ยาว 200 เมตร	ยาว 200 เมตร				500,000		1 แห่ง	ประชาชนมีความสะดวกปลอดภัยในการคมนาคม	กองช่าง
8	ติดตั้งราวกันตกหันทกวัด หมู่ที่ 5	ติดตั้งราวเหล็กกันตกบริเวณสะพานทางเข้าเทศบาลตำบลปรางหมู่ ยาว 700 เมตร	ยาว 700 เมตร	1,500,000				1,500,000	1 แห่ง	ประชาชนมีความสะดวกปลอดภัยในการคมนาคม	กองช่าง

ก.ยุทธศาสตร์จังหวัดที่ 3 การพัฒนาคนและสังคมให้มีคุณภาพ

ข.ยุทธศาสตร์การพัฒนาของ อปท.ในเขตจังหวัดที่ 3 การพัฒนาคนและสังคมให้มีคุณภาพ

3.ยุทธศาสตร์การพัฒนาคนและสังคมที่มีคุณภาพ

3.2 แผนงานการศึกษา

ที่	โครงการ	วัตถุประสงค์	เป้าหมาย	งบประมาณ					ตัวชี้วัด	ผลที่คาดว่าจะได้รับ	หน่วยงาน รับผิดชอบ
				ปี 2561	ปี 2562	ปี 2563	ปี 2564	ปี 2565			
1	ค่าอาหารเสริม (นม)	ส่งเสริมโภชนาการของเด็ก	จัดซื้ออาหารเสริม (นม ) โรงเรียน	450,000	450,000	450,000	450,000	450,000	1 ครั้ง	เด็กมีโภชนาการที่ดี ขึ้นร่างกายแข็งแรง สมบูรณ์	กอง การศึกษา
2	อุดหนุนสำนักงานคณะกรรมการ การศึกษาขั้นพื้นฐานพัทลุง เขต1	ส่งเสริมโภชนาการของเด็ก	อุดหนุนอาหารกลางวันโรงเรียน	550,000	550,000	480,000	500,000	500,000	1 ครั้ง	เด็กมีโภชนาการที่ดี ขึ้นร่างกายแข็งแรง สมบูรณ์	กอง การศึกษา
3	โครงการสนับสนุนค่าใช้จ่าย การ บริหารสถานศึกษา -ค่าจัดการ เรียนการสอน	เพื่อส่งเสริมพัฒนาการเด็ก เล็ก	ศูนย์พัฒนาเด็กเล็กจำนวน 2 แห่ง	170,000	170,000	170,000	170,000	170,000	1 ครั้ง	เด็กเล็กมีการพัฒนาที่ ดีขึ้น	กอง การศึกษา
4	โครงการสนับสนุนค่าใช้จ่าย การ บริหารสถานศึกษา -ค่าหนังสือ เรียน	เพื่อส่งเสริมพัฒนาการเด็ก เล็ก	ศูนย์พัฒนาเด็กเล็กจำนวน 2 แห่ง		14,000	14,000	14,000	14,000	1 ครั้ง	เด็กเล็กมีการพัฒนาที่ ดีขึ้น	กอง การศึกษา
5	โครงการสนับสนุนค่าใช้จ่าย การ บริหารสถานศึกษา -ค่าอุปกรณ์ การเรียนการสอน	เพื่อส่งเสริมพัฒนาการเด็ก เล็ก	ศูนย์พัฒนาเด็กเล็กจำนวน 2 แห่ง		14,000	14,000	14,000	14,000	1 ครั้ง	เด็กเล็กมีการพัฒนาที่ ดีขึ้น	กอง การศึกษา
6	โครงการสนับสนุนค่าใช้จ่าย การ บริหารสถานศึกษา -ค่าเครื่องแบบ นักเรียน	เพื่อสนับสนุนค่าใช้จ่ายการ บริหารสถานศึกษา-ค่า เครื่องแบบนักเรียน	ศูนย์พัฒนาเด็กเล็กจำนวน 2 แห่ง		21,000	21,000	21,000	21,000	1 ครั้ง	เด็กเล็กมีการพัฒนาที่ ดีขึ้น	กอง การศึกษา



ที่	โครงการ	วัตถุประสงค์	เป้าหมาย	งบประมาณ					ตัวชี้วัด	ผลที่คาดว่าจะได้รับ	หน่วยงาน รับผิดชอบ
				ปี 2561	ปี 2562	ปี 2563	ปี 2564	ปี 2565			
7	โครงการสนับสนุนค่าใช้จ่าย การบริหารสถานศึกษา -ค่าอาหารกลางวันเด็กนักเรียน	เพื่อสนับสนุนค่าใช้จ่ายการบริหารสถานศึกษา-ค่าอาหารกลางวันเด็กนักเรียน	ศูนย์พัฒนาเด็กเล็กจำนวน 2 แห่ง	500,000	500,000	490,000	500,000	500,000	1 ครั้ง	เด็กเล็กมีการพัฒนาที่ดีขึ้น	กองการศึกษา
8	โครงการสนับสนุนค่าใช้จ่าย การบริหารสถานศึกษา -กิจกรรมพัฒนาผู้เรียน	เพื่อสนับสนุนค่าใช้จ่ายการบริหารสถานศึกษา-กิจกรรมพัฒนาผู้เรียน	เพื่อเป็นค่าใช้จ่ายในการพัฒนาผู้ดูแลเด็กศูนย์พัฒนาเด็กเล็กจำนวน 2 แห่ง	12,000	12,000	30,100	32,000	32,000	1 ครั้ง	เพื่อส่งเสริมการพัฒนาคุณภาพผู้ดูแลเด็ก ศูนย์พัฒนาเด็กเล็ก	กองการศึกษา
9	โครงการจัดกิจกรรมเข้าค่ายเสริมทักษะสำหรับเด็กและเยาวชน ตำบลปรางหมู่	เพื่อส่งเสริมทักษะให้เด็กและเยาวชนตำบลปรางหมู่	จัดกิจกรรมเสริมทักษะ	70,000	70,000	30,000	50,000	50,000	1 ครั้ง	เด็กและเยาวชนตำบลปรางหมู่ได้รับการฝึกทักษะ	กองการศึกษา
10	โครงการพัฒนาคุณภาพการศึกษาด้วยเทคโนโลยีสารสนเทศ DLTV	เพื่อจัดซื้อและติดตั้งชุดอุปกรณ์สำหรับห้องเรียนตามโครงการพัฒนาคุณภาพการศึกษาด้วยเทคโนโลยีสารสนเทศ DLTV ให้กับศูนย์พัฒนาเด็กเล็ก	ติดตั้ง DLTV		30,200	30,700			1 แห่ง	ติดตั้ง DLTV	กองการศึกษา
11	โครงการจัดซื้อชุดเครื่องเล่นสนามกลางแจ้ง	เพื่อส่งเสริมพัฒนาการเด็กเล็กให้มีการออกกำลังกาย	จัดซื้อชุดเครื่องเล่นสนามกลางแจ้ง			700,000			2 แห่ง	เด็กเล็กมีการพัฒนาที่ดีขึ้น	กองการศึกษา
12	โครงการรื้อถอนอาคารศูนย์พัฒนาเด็กเล็กบ้านแหลมยาง	รื้อถอนอาคารศูนย์พัฒนาเด็กเล็กบ้านแหลมยาง	รื้อถอนอาคารศูนย์พัฒนาเด็กเล็กบ้านแหลมยาง			29,600			1 แห่ง	รื้อถอนอาคารศูนย์พัฒนาเด็กเล็กบ้านแหลมยาง	กองการศึกษา
13	โครงการค่ายภาษาอังกฤษภาคฤดูร้อน	เปิดค่ายวิชาการภาษาอังกฤษช่วงปิดเทอม	เปิดค่ายวิชาการภาษาอังกฤษ	50,000	50,000				1 ครั้ง	เยาวชน นักเรียนมีความรู้ภาษาอังกฤษ	กองการศึกษา

ที่	โครงการ	วัตถุประสงค์	เป้าหมาย	งบประมาณ					ตัวชี้วัด	ผลที่คาดว่าจะได้รับ	หน่วยงาน รับผิดชอบ
				ปี 2561	ปี 2562	ปี 2563	ปี 2564	ปี 2565			
14	โครงการพัฒนาเด็กรอบด้าน สมดุลและเสริมสร้างสายใย สัมพันธ์ครอบครัว	เพื่อเสริมสร้างการเรียนรู้ สถานที่ของเด็กเล็กก่อนวันปฐม สัมพันธ์ครอบครัว	จัดโครงการเสริมสร้างการเรียนรู้	50,000	50,000		50,000	50,000	1 ครั้ง	เด็กเล็กมีการพัฒนาที่ ดีขึ้น	กอง การศึกษา
15	โครงการจัดซื้อหนังสือพิมพ์ประจำ หมู่บ้าน	จัดซื้อหนังสือพิมพ์ให้กับหมู่บ้าน ทุกหมู่บ้านในตำบลปรางหมู่	จัดซื้อหนังสือพิมพ์	90,000	90,000	80,000	80,000	80,000	9 หมู่บ้าน	ประชาชนในตำบลมี การรับรู้ข่าวสาร เพิ่มขึ้น	กอง การศึกษา
16	โครงการกิจกรรมค่ายกลางวัน(Day Camp)	เพื่อส่งเสริมพัฒนาการเรียนรู้ แก่เด็กนักเรียน	จัดกิจกรรมเข้าค่ายกลางวัน	40,000	40,000				1 ครั้ง	เด็กเล็กมีการพัฒนาที่ ดีขึ้น	กอง การศึกษา
17	ก่อสร้างอาคารศูนย์พัฒนาเด็กเล็ก	ก่อสร้างอาคารศูนย์พัฒนาเด็ก เล็กในตำบล	ก่อสร้างอาคารศูนย์พัฒนาเด็ก เล็กในตำบล			2,063,400			1 แห่ง	ศูนย์พัฒนาเด็กเล็กมี คุณภาพ ได้มาตรฐาน	กอง การศึกษา
18	โครงการก่อสร้างรั้วศูนย์พัฒนา เด็กเล็กบ้านแหลมยาง	ก่อสร้างรั้วศูนย์พัฒนาเด็กเล็ก บ้านแหลมยาง	ก่อสร้างรั้ว			380,000	380,000		1 แห่ง	ศูนย์พัฒนาเด็กเล็กมี คุณภาพ ได้มาตรฐาน	กอง การศึกษา

ก.ยุทธศาสตร์จังหวัดที่ 3 การพัฒนาคนและสังคมให้มีคุณภาพ

ข.ยุทธศาสตร์การพัฒนาของ อปท. ในเขตจังหวัดที่ 3 การพัฒนาคนและสังคมให้มีคุณภาพ

3.ยุทธศาสตร์การพัฒนาคนและสังคมที่มีคุณภาพ

3.3 แผนงานสาธารณสุข

ที่	โครงการ	วัตถุประสงค์	เป้าหมาย	งบประมาณ					ตัวชี้วัด	ผลที่คาดว่าจะได้รับ	หน่วยงานรับผิดชอบ
				ปี 2561	ปี 2562	ปี 2563	ปี 2564	ปี 2565			
1	โครงการป้องกันโรคไข้เลือดออก	ป้องกันการระบาดของโรคไข้เลือดออก	จัดกิจกรรมป้องกันโรคไข้เลือดออก	40,000	42,000	42,000	40,000	40,000	1 ครั้ง	ลดปัญหาไข้เลือดออกในพื้นที่	สำนักปลัดเทศบาล
2	โครงการป้องกันโรคพิษสุนัขบ้า	เพื่อป้องกันการระบาดของโรคพิษสุนัขบ้า	จัดกิจกรรมป้องกันโรคพิษสุนัขบ้า	30,000	30,000	28,000	28,000	28,000	9 หมู่บ้าน	ประชาชนปลอดภัยจากโรคพิษสุนัขบ้า	สำนักปลัดเทศบาล
3	อุดหนุนคณะกรรมการหมู่บ้าน หมู่ที่ 1-9 ตำบลปรางหมู่	เพื่ออุดหนุนสำหรับการดำเนินงานตามแนวทางโครงการพระราชดำริด้านสาธารณสุข	จ่ายเงินอุดหนุน	180,000	180,000	180,000	180,000	180,000	9 หมู่บ้าน	ประชาชนมีสุขอนามัยแข็งแรงสมบูรณ์	สำนักปลัดเทศบาล
4	โครงการสนับสนุนการปฏิบัติหน้าที่ของอาสาสมัครบริบาลท้องถิ่น	เพื่อสนับสนุนการปฏิบัติหน้าที่ของอาสาสมัครบริบาลท้องถิ่น	จ่ายค่าตอบแทนแก่อาสาสมัครบริบาลท้องถิ่น			144,000	144,000	144,000	9 หมู่บ้าน	เพื่อสนับสนุนการดูแลผู้สูงอายุที่มีภาวะพึ่งพิง	สำนักปลัดเทศบาล
5	โครงการพัฒนาศักยภาพอาสาสมัครสาธารณสุขประจำหมู่บ้าน	จัดกิจกรรมพัฒนาศักยภาพอาสาสมัครสาธารณสุขประจำหมู่บ้าน	พัฒนาศักยภาพอาสาสมัครสาธารณสุขประจำหมู่บ้าน	30,000					1 ครั้ง	พัฒนาศักยภาพอาสาสมัครสาธารณสุขประจำหมู่บ้าน	สำนักปลัดเทศบาล

ก.ยุทธศาสตร์จังหวัดที่ 3 การพัฒนาคนและสังคมให้มีคุณภาพ

ข.ยุทธศาสตร์การพัฒนาของ อปท.ในเขตจังหวัดที่ 3 การพัฒนาคนและสังคมให้มีคุณภาพ

3.ยุทธศาสตร์การพัฒนาคนและสังคมที่มีคุณภาพ

3.4 แผนงานสร้างความเข้มแข็งของชุมชน

ที่	โครงการ	วัตถุประสงค์	เป้าหมาย	งบประมาณ					ตัวชี้วัด	ผลที่คาดว่าจะได้รับ	หน่วยงานรับผิดชอบ
				ปี 2561	ปี 2562	ปี 2563	ปี 2564	ปี 2565			
1	โครงการส่งเสริมและพัฒนาศักยภาพคุณภาพชีวิตผู้สูงอายุ	จัดตั้งโรงเรียนผู้สูงอายุ / ส่งเสริมและพัฒนาคุณภาพชีวิตให้กับผู้สูงอายุ	จัดอบรมและศึกษาดูงาน			60,600	183,200	200,000	12 ครั้ง	ผู้สูงอายุดำรงชีวิตอย่างมีความสุข	สำนักปลัดเทศบาล
2	จัดซื้ออุปกรณ์ออกกำลังกายพร้อมติดตั้ง	เพื่อให้ประชาชนได้มีอุปกรณ์สำหรับออกกำลังกายเสริมสร้างสุขภาพแก่ประชาชน	จัดซื้อพร้อมติดตั้งอุปกรณ์ออกกำลังกาย			250,000	200,000	200,000	1 แห่ง	อุปกรณ์ออกกำลังกาย	สำนักปลัดเทศบาล
3	โครงการก่อสร้างลานกีฬาเพื่อสุขภาพ	ก่อสร้างลานกีฬาสำหรับออกกำลังกาย เทพื้น คสล.	เทพื้น คสล.ลานกีฬา				200,000	200,000	2 แห่ง	เพื่อให้ประชาชนได้มีสถานที่ออกกำลังกายเพื่อสุขภาพที่แข็งแรง	สำนักปลัดเทศบาล

ก.ยุทธศาสตร์จังหวัดที่ 3 การพัฒนาคนและสังคมให้มีคุณภาพ

ข.ยุทธศาสตร์การพัฒนาของ อปท.ในเขตจังหวัดที่ 3 การพัฒนาคนและสังคมให้มีคุณภาพ

3.ยุทธศาสตร์การพัฒนาคนและสังคมที่มีคุณภาพ

3.5 แผนงานการศาสนาด้านวัฒนธรรมและนันทนาการ

ที่	โครงการ	วัตถุประสงค์	เป้าหมาย	งบประมาณ					ตัวชี้วัด	ผลที่คาดว่าจะได้รับ	หน่วยงานรับผิดชอบ
				ปี 2561	ปี 2562	ปี 2563	ปี 2564	ปี 2565			
1	โครงการกีฬามวลชนสัมพันธ์ ตำบลปรางหมู่	เพื่อให้ประชาชนได้ร่วมกันแข่งกันกีฬา	สนับสนุนการแข่งขันกีฬาในตำบลปรางหมู่	400,000	400,000	300,000	300,000	300,000	1 ครั้ง	เกิดความรักความสามัคคีในชุมชน	สำนัก/กองการศึกษา ศาสนาและวัฒนธรรม
2	โครงการจัดหารัฐกีฬาระจำ หมู่บ้าน	จัดซื้อวัสดุกีฬาให้กับหมู่บ้าน หมู่ที่ 1-9 ตำบลปรางหมู่ เพื่อส่งเสริมการเล่นกีฬา ออกกำลังกาย	จัดซื้อวัสดุกีฬา 9 หมู่บ้าน	70,000	70,000	70,000	70,000	70,000	9 หมู่บ้าน	จัดซื้อวัสดุกีฬา 9 หมู่บ้าน	สำนัก/กองการศึกษา ศาสนาและวัฒนธรรม
3	โครงการแข่งขันกีฬาฟุตบอล อำเภอเมืองพัทลุง	สนับสนุน/ร่วมการแข่งขันกีฬานักเรียนอำเภอเมืองพัทลุง	สนับสนุน/ร่วมการแข่งขันกีฬานักเรียนอำเภอเมืองพัทลุง	20,000					1 ครั้ง	เพื่อส่งเสริมการเล่นกีฬา ออกกำลังกาย	สำนัก/กองการศึกษา ศาสนาและวัฒนธรรม
4	โครงการแข่งขันกีฬานักเรียน อำเภอเมืองพัทลุง	สนับสนุนการแข่งขันกีฬานักเรียนโรงเรียนอำเภอเมืองพัทลุงและกีฬานักเรียนจังหวัดพัทลุง	เพื่อส่งเสริมการเล่นกีฬา ออกกำลังกาย	30,000	30,000				1 ครั้ง	ส่งเสริมการเล่นกีฬา เพื่อสุขภาพที่แข็งแรง และป้องกันปัญหาเสพติด	สำนัก/กองการศึกษา ศาสนาและวัฒนธรรม

ที่	โครงการ	วัตถุประสงค์	เป้าหมาย	งบประมาณ					ตัวชี้วัด	ผลที่คาดว่าจะได้รับ	หน่วยงานรับผิดชอบ
				ปี 2561	ปี 2562	ปี 2563	ปี 2564	ปี 2565			
5	โครงการส่งเสริมเด็กปฐมวัย นักเรียนเยาวชน เข้าร่วมแข่งขันกีฬา กรีฑา ในระดับต่าง ๆ	ส่งเสริมเด็กปฐมวัย นักเรียน เยาวชน เข้าร่วมแข่งขันกีฬา กรีฑา	ส่งเสริมเด็กปฐมวัย นักเรียน เยาวชน เข้าร่วมแข่งขันกีฬา กรีฑา	20,000	20,000				1 ครั้ง	สร้างความสามัคคี และเป็นกำลังเสริม การออกกำลังกาย	สำนัก/กอง การศึกษา ศาสนาและวัฒนธรรม
6	โครงการสนับสนุนเครื่องออกกำลังกาย หมู่ที่ 1- หมู่ที่ 9	จัดหาอุปกรณ์เครื่องออกกำลังกาย	จัดหาอุปกรณ์เครื่องออกกำลังกาย			700,000	700,000		9 หมู่บ้าน	ส่งเสริมการเล่นกีฬา เพื่อสุขภาพที่แข็งแรง และป้องกันปัญหา เสพติด	สำนัก/กอง การศึกษา ศาสนาและวัฒนธรรม

ก.ยุทธศาสตร์จังหวัดที่ 3 การพัฒนาคนและสังคมให้มีคุณภาพ

ข.ยุทธศาสตร์การพัฒนาของ อปท. ในเขตจังหวัดที่ 3 การพัฒนาคนและสังคมให้มีคุณภาพ

3.ยุทธศาสตร์การพัฒนาคนและสังคมที่มีคุณภาพ

3.6 แผนงานงบกลาง

ที่	โครงการ	วัตถุประสงค์	เป้าหมาย	งบประมาณ					ตัวชี้วัด	ผลที่คาดว่าจะได้รับ	หน่วยงานรับผิดชอบ
				ปี 2561	ปี 2562	ปี 2563	ปี 2564	ปี 2565			
1	สนับสนุนงบประมาณให้ผู้สูงอายุ	เพื่อให้ผู้สูงอายุดำรงชีวิตอย่างมีความสุข	จ่ายเบี้ยยังชีพผู้สูงอายุ	9,500,000	9,500,000	9,491,600	9,500,000	9,500,000	12 ครั้ง	ผู้สูงอายุดำรงชีวิตอย่างมีความสุข	สำนักปลัดเทศบาล
2	สนับสนุนงบประมาณให้ ผู้พิการ	เพื่อให้คนพิการดำรงชีวิตอย่างมีความสุข	จ่ายเบี้ยยังชีพผู้พิการ	2,700,000	4,300,000	4,656,000	4,700,000	4,700,000	12 ครั้ง	คนพิการดำรงชีวิตอย่างมีความสุข	สำนักปลัดเทศบาล
3	สนับสนุนงบประมาณให้ผู้ป่วยเอดส์	เพื่อให้ผู้ป่วยเอดส์ดำรงชีวิตอย่างมีความสุข	จ่ายเบี้ยยังชีพผู้ป่วยเอดส์	48,000	48,000	54,000	42,000	42,000	12 ครั้ง	ผู้ป่วยเอดส์ ดำรงชีวิตอย่างมีความสุข	สำนักปลัดเทศบาล
4	เงินสมทบกองทุนหลักประกันสุขภาพระดับท้องถิ่น	เพื่อนำส่งเงินสมทบกองทุนหลักประกันสุขภาพระดับท้องถิ่น	จ่ายเงินสมทบ	120,000	120,000	120,000	120,000	120,000	1 ครั้ง	ส่งเงินสมทบกองทุนหลักประกันสุขภาพระดับท้องถิ่น	สำนักปลัดเทศบาล
5	โครงการช่วยเหลือผู้ประสบสาธารณภัยในตำบล	เพื่อช่วยเหลือผู้ประสบสาธารณภัยด้านต่าง ๆ ในตำบลปรางหมู่	สนับสนุนงบประมาณช่วยเหลือผู้ประสบสาธารณภัย	600,000	600,000	600,000	600,000	600,000	9 หมู่บ้าน	ผู้ประสบภัยได้รับความช่วยเหลือ	สำนักปลัดเทศบาล

ก.ยุทธศาสตร์จังหวัดที่ 4 การบริหารจัดการและการอนุรักษ์ทรัพยากรธรรมชาติและสิ่งแวดล้อม

ข.ยุทธศาสตร์การพัฒนาด้านการบริหารจัดการและการอนุรักษ์ทรัพยากรธรรมชาติและสิ่งแวดล้อม

4.ยุทธศาสตร์การพัฒนาด้านการบริหารจัดการและอนุรักษ์ทรัพยากรธรรมชาติและสิ่งแวดล้อม

4.1แผนงานบริหารงานทั่วไป

ที่	โครงการ	วัตถุประสงค์	เป้าหมาย	งบประมาณ					ตัวชี้วัด	ผลที่คาดว่าจะได้รับ	หน่วยงานรับผิดชอบ
				ปี 2561	ปี 2562	ปี 2563	ปี 2564	ปี 2565			
1	โครงการปลูกต้นไม้เฉลิมพระเกียรติสมเด็จพระเจ้าอยู่หัว	เพื่อเป็นการสร้างความร่มรื่นและอนุรักษ์ทรัพยากรธรรมชาติ	จัดโครงการปลูกต้นไม้เฉลิมพระเกียรติ	50,000	50,000	50,000	50,000	50,000	1 ครั้ง	อนุรักษ์ทรัพยากรธรรมชาติและแสดงออกถึงความจงรักภักดี	สำนักปลัดเทศบาล
2	โครงการปลูกต้นไม้เฉลิมพระเกียรติสมเด็จพระราชินี	ปลูกต้นไม้เฉลิมพระเกียรติสมเด็จพระราชินี	ปลูกต้นไม้เฉลิมพระเกียรติสมเด็จพระราชินี	50,000	50,000	50,000	50,000	50,000	1 ครั้ง	เพื่ออนุรักษ์ทรัพยากรธรรมชาติและแสดงออกถึงความจงรักภักดี	สำนักปลัดเทศบาล
3	โครงการปลูกและพัฒนาหญ้าแฝกเฉลิมพระเกียรติ	ปลูกและพัฒนาหญ้าแฝกเฉลิมพระเกียรติ	ปลูกและพัฒนาหญ้าแฝกเฉลิมพระเกียรติ	50,000	50,000	50,000	50,000	50,000	1 ครั้ง	เพื่อเป็นการสร้างความร่มรื่นและอนุรักษ์ทรัพยากรธรรมชาติ	สำนักปลัดเทศบาล



ก. ยุทธศาสตร์จังหวัดที่ 4 การบริหารจัดการและการอนุรักษ์ทรัพยากรธรรมชาติและสิ่งแวดล้อม

ข. ยุทธศาสตร์การพัฒนาด้านการบริหารจัดการและการอนุรักษ์ทรัพยากรธรรมชาติและสิ่งแวดล้อม

4. ยุทธศาสตร์การพัฒนาด้านการบริหารจัดการและอนุรักษ์ทรัพยากรธรรมชาติและสิ่งแวดล้อม

4.2 แผนงานสาธารณสุข

ที่	โครงการ	วัตถุประสงค์	เป้าหมาย	งบประมาณ					ตัวชี้วัด	ผลที่คาดว่าจะได้รับ	หน่วยงานรับผิดชอบ
				ปี 2561	ปี 2562	ปี 2563	ปี 2564	ปี 2565			
1	โครงการส่งเสริมการจัดทำชุมชนปลอดขยะตำบลปรางหมู่	เพื่อส่งเสริมการจัดทำชุมชนปลอดขยะ	จัดฝึกอบรมและดูงานการจัดการขยะ	30,000	40,000	50,000	40,000	40,000	1 ครั้ง	เพื่อลดปริมาณขยะภายในตำบล	สำนักปลัดเทศบาล

ก. ยุทธศาสตร์จังหวัดที่ 4 การบริหารจัดการและการอนุรักษ์ทรัพยากรธรรมชาติและสิ่งแวดล้อม

ข. ยุทธศาสตร์การพัฒนาด้านการบริหารจัดการและการอนุรักษ์ทรัพยากรธรรมชาติและสิ่งแวดล้อม

4. ยุทธศาสตร์การพัฒนาด้านการบริหารจัดการและอนุรักษ์ทรัพยากรธรรมชาติและสิ่งแวดล้อม

4.3 แผนงานคณะและชุมชน

ที่	โครงการ	วัตถุประสงค์	เป้าหมาย	งบประมาณ					ตัวชี้วัด	ผลที่คาดว่าจะได้รับ	หน่วยงานรับผิดชอบ
				ปี 2561	ปี 2562	ปี 2563	ปี 2564	ปี 2565			
1	ค่าธรรมเนียมการทิ้งขยะ	เพื่อเป็นค่าธรรมเนียมในการจัดการขยะในชุมชน	จัดการขยะภายในตำบล	250,000	250,000	300,000	300,000	300,000	9 หมู่บ้าน	ประชาชนมีจิตสำนึกมีส่วนร่วมในการช่วยกันรักษาความสะอาด	สำนักปลัดเทศบาล
2	โครงการจ้างเหมาเอกชนจัดเก็บค่าธรรมเนียมขยะมูลฝอยหรือสิ่งปฏิกูล	เพื่ออำนวยความสะดวกแก่ประชาชนในการชำระค่าธรรมเนียมขยะมูลฝอยหรือสิ่งปฏิกูล	จ้างเหมาเอกชนจัดเก็บค่าธรรมเนียม ขยะมูลฝอยหรือสิ่งปฏิกูลในตำบลปรางหมู่	40,000	40,000	40,000	40,000	40,000	9 หมู่บ้าน	ประชาชนได้รับความสะดวกเกิดความพึงพอใจ	สำนักปลัดเทศบาล

ก. ยุทธศาสตร์จังหวัดที่ 5 การสร้างความเข้มแข็งและการบริหารจัดการที่ดี

ข. ยุทธศาสตร์การพัฒนาของ อปท. ในเขตจังหวัดที่ 5 การสร้างความเข้มแข็งและการบริหารจัดการที่ดี

5. ยุทธศาสตร์การสร้างความเข้มแข็งและการบริหารจัดการที่ดี

5.1 แผนงานบริหารงานทั่วไป

ที่	โครงการ	วัตถุประสงค์	เป้าหมาย	งบประมาณ					ตัวชี้วัด	ผลที่คาดว่าจะได้รับ	หน่วยงานรับผิดชอบ
				ปี 2561	ปี 2562	ปี 2563	ปี 2564	ปี 2565			
1	โครงการปรับปรุงแผนที่ภาษีและทะเบียนทรัพย์สิน	เพื่อจัดทำแผนที่ภาษีและทะเบียนทรัพย์สิน	จัดทำแผนที่ภาษีและทะเบียนทรัพย์สิน	50,000	50,000	28,000	30,000	30,000	9 หมู่บ้าน	จัดทำแผนที่ภาษีและทะเบียนทรัพย์สินที่มีประสิทธิภาพ	กองคลัง
2	โครงการอบรมให้ความรู้เกี่ยวกับประชาธิปไตยและกฎหมายที่เกี่ยวข้อง	เพื่อให้ประชาชนมีความรู้ ความเข้าใจระบอบประชาธิปไตยและการมีส่วนร่วม	จัดอบรมให้ความรู้เกี่ยวกับประชาธิปไตยและการมีส่วนร่วมของประชาชนในการเลือกตั้ง		20,000	20,000			1 ครั้ง	ประชาชนได้รับความรู้เข้าใจในการเลือกตั้ง	กองคลัง
3	โครงการจัดเก็บภาษีนอกสถานที่	เพื่ออำนวยความสะดวกแก่ประชาชน	จัดเก็บภาษีในพื้นที่ หมู่ที่ 1 ? 9 ตำบลปรางหมู่	5,000	5,000	5,000	5,000	5,000	9 หมู่บ้าน	ประชาชนได้รับความสะดวกในการชำระภาษี	กองคลัง
4	ค่าใช้จ่ายในการเลือกตั้ง	เพื่อเป็นค่าใช้จ่ายในการจัดการเลือกตั้งทั่วไปและเลือกตั้งซ่อม	จัดการเลือกตั้ง	400,000	400,000	500,000	200,000	200,000	9 หมู่บ้าน	จัดการเลือกตั้ง	สำนักปลัดเทศบาล
5	โครงการอบรมและศึกษาดูงานเพิ่มประสิทธิภาพการปฏิบัติงานของท้องถิ่น	เพื่อเพิ่มประสิทธิภาพในการทำงานของผู้บริหาร พนักงานสมาชิกสภาเทศบาลตำบลและผู้นำท้องถิ่น	จัดอบรมและศึกษาดูงาน	300,000	200,000		300,000	300,000	1 ครั้ง	เพิ่มประสิทธิภาพในการทำงาน	สำนักปลัดเทศบาล
6	โครงการจัดทำเว็บไซต์ของเทศบาลตำบลปรางหมู่	เพื่อให้มีข้อมูลข่าวสารที่ถูกต้องครบถ้วน	ปรับปรุงข้อมูลสารสนเทศ จัดทำเว็บไซต์ของเทศบาล และค่าเช่าพื้นที่	5,000	5,000	5,000	5,000	5,000	1 ครั้ง	จัดทำเว็บไซต์ของเทศบาล และค่าเช่าพื้นที่	สำนักปลัดเทศบาล

ที่	โครงการ	วัตถุประสงค์	เป้าหมาย	งบประมาณ					ตัวชี้วัด	ผลที่คาดว่าจะได้รับ	หน่วยงาน รับผิดชอบ
				ปี 2561	ปี 2562	ปี 2563	ปี 2564	ปี 2565			
7	โครงการจัดงาน/เข้าร่วมงานวัน เฉลิมพระชนมพรรษาสมเด็จพระ เจ้าอยู่หัว	เพื่อให้ประชาชนมีส่วนร่วม แสดงออกถึงความจงรักภักดีต่อ สถาบันพระมหากษัตริย์	จัดงานวันสำคัญทางรัฐพิธี	40,000	40,000	40,000	40,000	40,000	1 ครั้ง	ได้แสดงออกถึงความ จงรักภักดี	สำนัก ปลัดเทศบาล
8	โครงการจัดงาน/เข้าร่วมงานวัน เฉลิมพระชนมพรรษาสมเด็จพระ ราชินี	เพื่อให้ประชาชนมีส่วนร่วมใน การแสดงออกถึงความจงรักภักดี ต่อสถาบันพระมหากษัตริย์	จัดงานวันสำคัญทางรัฐพิธี	40,000	40,000	40,000	40,000	40,000	1 ครั้ง	แสดงออกถึงความ จงรักภักดีต่อสถาบัน พระมหากษัตริย์	สำนัก ปลัดเทศบาล
9	โครงการส่งเสริมฝึกรบเพิ่ม ความรู้ความสามารถ	ส่งเสริมให้บุคลากรในหน่วยงาน ได้รับการฝึกรบเพิ่มความรู้ ความสามารถ	เข้าร่วมอบรมอย่างน้อยคนละ 1 ครั้ง	100,000	180,000	180,000	180,000	150,000	เข้าร่วม อบรม อย่างน้อย คนละ 1 ครั้ง	เพิ่มประสิทธิภาพใน การทำงานให้ดีขึ้น	สำนัก ปลัดเทศบาล
10	จัดตั้งประชาคมในกิจกรรมจัดซื้อ จัดจ้างของเทศบาลตำบล ปรางหมู่	จัดตั้งประชาคมในกิจกรรม จัดซื้อจัดจ้างของเทศบาลตำบล ปรางหมู่	จัดตั้งประชาคมในกิจกรรม จัดซื้อจัดจ้างของเทศบาลตำบล ปรางหมู่	20,000	20,000	20,000	20,000	20,000	1 ครั้ง	เพื่อส่งเสริมการมีส่วน ร่วมให้ประชาชนใน การจัดซื้อจัดจ้างของ เทศบาลตำบลปราง หมู่	สำนัก ปลัดเทศบาล
11	โครงการจัดงานรัฐพิธี 12 สิงหาคม (วันแม่แห่งชาติ)	จัดงานวันสำคัญทางรัฐพิธี	จัดงานวันสำคัญทางรัฐพิธี	40,000	40,000	40,000	40,000	40,000	1 ครั้ง	เพื่อให้ประชาชนมี ส่วนร่วมในวันสำคัญ ทางรัฐพิธี	สำนัก ปลัดเทศบาล
12	โครงการจัดงานรัฐพิธีและวัน สำคัญต่างๆ	จัดงานวันสำคัญทางรัฐพิธี	จัดงานวันสำคัญทางรัฐพิธี	60,000	60,000	60,000	60,000	60,000	1 ครั้ง	เพื่อให้ประชาชนมี ส่วนร่วมในวันสำคัญ ทางรัฐพิธี	สำนัก ปลัดเทศบาล

ที่	โครงการ	วัตถุประสงค์	เป้าหมาย	งบประมาณ					ตัวชี้วัด	ผลที่คาดว่าจะได้รับ	หน่วยงานรับผิดชอบ
				ปี 2561	ปี 2562	ปี 2563	ปี 2564	ปี 2565			
13	โครงการอบรมเสริมสร้างคุณธรรมและจริยธรรมในการทำงาน	จัดกิจกรรมให้ผู้บริหาร สมาชิกสภา พนักงาน มีความรู้ความเข้าใจในหลักจริยธรรม	จัดกิจกรรมให้ผู้บริหาร สมาชิกสภา พนักงาน มีความรู้ความเข้าใจในหลักจริยธรรม	20,000	20,000		20,000	20,000	1 ครั้ง	เพื่อเสริมสร้างการปฏิบัติหน้าที่ราชการโดยคำนึงถึงหลักคุณธรรม จริยธรรม	สำนักปลัดเทศบาล
14	โครงการฝึกอบรมการเสริมสร้างบุคลิกภาพสำหรับบุคลากร	จัดกิจกรรมเสริมสร้างบุคลิกภาพสำหรับบุคลากร	จัดกิจกรรมเสริมสร้างบุคลิกภาพสำหรับบุคลากร	20,000	20,000	20,000	20,000	20,000	1 ครั้ง	เพื่อเสริมสร้างและพัฒนาบุคลิกภาพบุคลากรเทศบาลตำบลปรางหมู่	สำนักปลัดเทศบาล

ก. ยุทธศาสตร์จังหวัดที่ 5 การสร้างความเข้มแข็งและการบริหารจัดการที่ดี

ข. ยุทธศาสตร์การพัฒนาของ อปท. ในเขตจังหวัดที่ 5 การสร้างความเข้มแข็งและการบริหารจัดการที่ดี

5. ยุทธศาสตร์การสร้างความเข้มแข็งและการบริหารจัดการที่ดี

5.2 แผนงานการพาณิชย์

ที่	โครงการ	วัตถุประสงค์	เป้าหมาย	งบประมาณ					ตัวชี้วัด	ผลที่คาดว่าจะได้รับ	หน่วยงานรับผิดชอบ
				ปี 2561	ปี 2562	ปี 2563	ปี 2564	ปี 2565			
1	โครงการจ้างเหมาเก็บค่าน้ำประปา	จ้างเหมาเอกชนในการจัดเก็บค่าน้ำประปาตำบลปรังหมู	จัดเก็บค่าน้ำประปาได้ครบ 100 %	250,000	250,000	300,000	300,000	300,000	100%	จัดเก็บค่าน้ำประปาได้ครบ 100 %	สำนัก/กองคลัง

ก. ยุทธศาสตร์จังหวัดที่ 5 การสร้างความเข้มแข็งและการบริหารจัดการที่ดี

ข. ยุทธศาสตร์การพัฒนาของ อปท. ในเขตจังหวัดที่ 5 การสร้างความเข้มแข็งและการบริหารจัดการที่ดี

5. ยุทธศาสตร์การสร้างความเข้มแข็งและการบริหารจัดการที่ดี

5.3 แผนงานงบกลาง

ที่	โครงการ	วัตถุประสงค์	เป้าหมาย	งบประมาณ					ตัวชี้วัด	ผลที่คาดว่าจะได้รับ	หน่วยงานรับผิดชอบ
				ปี 2561	ปี 2562	ปี 2563	ปี 2564	ปี 2565			
1	ค่าชำระเงินต้น	จ่ายชำระหนี้เงินกู้-เงินต้นให้กับธนาคารกรุงไทย	จ่ายชำระหนี้เงินต้น	723,000	723,000	723,000	723,000	723,000	1 ครั้ง	จ่ายชำระหนี้เงินต้น	สำนักปลัดเทศบาล
2	ค่าชำระดอกเบี้ย	เพื่อชำระหนี้ดอกเบี้ยธนาคารกรุงไทย	จ่ายชำระดอกเบี้ย	200,000	200,000	160,000	150,000	140,000	1 ครั้ง	จ่ายชำระดอกเบี้ย	สำนักปลัดเทศบาล
3	เงินสมทบกองทุนประกันสังคม	เพื่อนำส่งเงินสมทบกองทุนประกันสังคม	ส่งเงินสมทบกองทุนประกันสังคม	130,000	135,000	135,000	140,000	140,000	12 ครั้ง	ส่งเงินสมทบกองทุนประกันสังคม	สำนักปลัดเทศบาล
4	เงินสมทบกองทุนบำเหน็จบำนาญข้าราชการส่วนท้องถิ่น (กบท.)	เงินสมทบกองทุนบำเหน็จบำนาญข้าราชการส่วนท้องถิ่น (กบท.)	เงินสมทบกองทุนบำเหน็จบำนาญข้าราชการส่วนท้องถิ่น (กบท.)	320,000	350,000	392,000	395,000	400,000	1 ครั้ง	เงินสมทบกองทุนบำเหน็จบำนาญข้าราชการส่วนท้องถิ่น (กบท.)	สำนักปลัดเทศบาล
5	เงินค่าบำรุงสันนิบาตแห่งประเทศไทย	จ่ายเป็นเงินค่าบำรุงสันนิบาตแห่งประเทศไทย	จ่ายเป็นเงินค่าบำรุงสันนิบาตแห่งประเทศไทย	35,000	35,000	32,000	32,000	35,000	1 ครั้ง	เพื่อจ่ายเป็นเงินค่าบำรุงสันนิบาตแห่งประเทศไทย	สำนักปลัดเทศบาล

**รายละเอียดโครงการพัฒนา**  
**แผนพัฒนาท้องถิ่น (พ.ศ. 2561 - 2565)**  
**สำหรับ โครงการที่เกินศักยภาพขององค์กรปกครองส่วนท้องถิ่น**  
**เทศบาลตำบลปรางหมู่**

ผ. 02/1

- ก. ยุทธศาสตร์จังหวัดที่ 1 ยุทธศาสตร์การเพิ่มขีดความสามารถภาคเกษตร อุตสาหกรรมต่อเนื่องจากการเกษตรและผลิตภัณฑ์ชุมชนและท้องถิ่น
- ข. ยุทธศาสตร์การพัฒนาของ อปท. ในเขตจังหวัดที่ 1 ยุทธศาสตร์การเพิ่มขีดความสามารถภาคเกษตร อุตสาหกรรมต่อเนื่องจากการเกษตรและผลิตภัณฑ์ชุมชนและท้องถิ่น
1. ยุทธศาสตร์การเพิ่มขีดความสามารถภาคเกษตร อุตสาหกรรมต่อเนื่องจากการเกษตรและผลิตภัณฑ์ชุมชนและท้องถิ่น

**1.1 แผนงานเคหะและชุมชน**

ที่	โครงการ/กิจกรรม	วัตถุประสงค์	เป้าหมาย (ผลผลิตของโครงการ)	งบประมาณ					ตัวชี้วัด (KPI)	ผลที่คาดว่าจะได้รับ	หน่วยงาน รับผิดชอบ
				2561 (บาท)	2562 (บาท)	2563 (บาท)	2564 (บาท)	2565 (บาท)			
1	ถนน คสล.สายชลประทาน - หนองโอน หมู่ที่ 4 ตำบล ปรางหมู่ - ตำบลโคกชะงาย	ประชาชนได้มีถนนสำหรับใช้ ในการคมนาคมได้อย่าง สะดวก	ถนน คสล. กว้าง 6 เมตร ยาว 850 เมตร หนา 0.15 เมตร	3,366,000	3,366,000	3,366,000	3,366,000	3,366,000	1 สาย	ประชาชนมีความสะดวก ปลอดภัยในการ คมนาคม	ทต.ปรางหมู่ (กองช่าง)/ อบจ.พท
2	ถนน คสล.สายบ้านตกวัด - หัวไทร หมู่ที่ 5	ประชาชนได้มีถนนสำหรับใช้ ในการคมนาคมได้อย่าง สะดวก	ถนน คสล.กว้าง 6 เมตร ยาว 1500 เมตร หนา 0.15 เมตร	5,000,000	5,000,000	5,000,000	5,000,000	5,000,000	1 สาย	ประชาชนมีความสะดวก ปลอดภัยในการ คมนาคม	ทต.ปรางหมู่ (กองช่าง)/ อบจ.พท
3	ก่อสร้างสะพาน คสล. ข้าม คลองพังยา หมู่ที่ 9	เพื่อให้ประชาชนได้รับความ สะดวก ปลอดภัยในการ สัญจร	กว้าง 6 เมตร ยาว 10 เมตร	1,600,000	1,600,000	1,600,000	1,600,000	1,600,000	1 แห่ง	ประชาชนในพื้นที่ได้รับ ความสะดวกและ ปลอดภัยในการสัญจร	ทต.ปรางหมู่ (กองช่าง)/ อบจ.พท



ที่	โครงการ/กิจกรรม	วัตถุประสงค์	เป้าหมาย (ผลผลิตของโครงการ)	งบประมาณ					ตัวชี้วัด (KPI)	ผลที่คาดว่าจะได้รับ	หน่วยงาน รับผิดชอบ
				2561 (บาท)	2562 (บาท)	2563 (บาท)	2564 (บาท)	2565 (บาท)			
4	โครงการปรับปรุงภูมิทัศน์หอนานหมู่ที่ 5	เพื่อพัฒนาหอนานหมู่ที่ 5 เป็นสถานที่ท่องเที่ยวจากธรรมชาติให้มีความสวยงาม	จัดภูมิทัศน์หอนานหมู่ที่ 5 โดยการขุดลอกและทำคันดินพร้อมก่อสร้างสะพานข้ามหอนาน	3,000,000	3,000,000	3,000,000	3,000,000	3,000,000	1 แห่ง	เพื่อพัฒนาหอนานหมู่ที่ 5 ให้เป็นแหล่งท่องเที่ยวเชิงอนุรักษ์และเป็นสถานที่พักผ่อนของชุมชน	ทต.ปรางหมู่ (กองช่าง)/ อบจ.พท
5	ปรับปรุงขยายถนนสายบ้านผู้การ-หัวไทร หมู่ที่ 5,7 ตำบลปรางหมู่ - เขตตำบลเขาเจ็ยก	ประชาชนได้มีถนนสำหรับใช้ในการคมนาคมได้อย่างสะดวก	ขยายถนนกว้าง 6 เมตร ยาว 283 เมตร	400,000	400,000	400,000	400,000	400,000	1 แห่ง	ประชาชนมีความสะดวก รวดเร็ว ปลอดภัยในการคมนาคม	ทต.ปรางหมู่ (กองช่าง)/ อบจ.พท
6	ถนน คสล.สายในล้อม-ม่วงชี้แรงแห่ง หมู่ที่ 5	ประชาชนได้มีถนนสำหรับใช้ในการคมนาคมได้อย่างสะดวก	ถนน คสล. กว้าง 6 เมตร ยาว 228 เมตร หนา 0.15 เมตร	820,000	820,000	820,000	820,000	820,000	1 แห่ง	ประชาชนมีความสะดวก รวดเร็ว ปลอดภัยในการคมนาคม	ทต.ปรางหมู่ (กองช่าง)/ อบจ.พท
7	ปรับปรุงทัศนียภาพบ่อน้ำร้อนวัดปรางค์ชัยเพื่อเป็นสถานที่ท่องเที่ยวเชิงอนุรักษ์	เพื่อพัฒนาเป็นสถานที่ท่องเที่ยวจากธรรมชาติให้มีความสวยงาม	จัดภูมิทัศน์บ่อน้ำร้อนวัดปรางค์ชัย พร้อมก่อสร้างถนน คสล. หมู่ที่ 6 ตำบลปรางหมู่	5,000,000	5,000,000	5,000,000	5,000,000	5,000,000	1 แห่ง	เพื่อพัฒนาบ่อน้ำร้อนวัดปรางค์ชัยเป็นแหล่งท่องเที่ยวเชิงอนุรักษ์	ทต.ปรางหมู่ (กองช่าง)/ อบจ.พท

ที่	โครงการ/กิจกรรม	วัตถุประสงค์	เป้าหมาย (ผลผลิตของโครงการ)	งบประมาณ					ตัวชี้วัด (KPI)	ผลที่คาดว่าจะได้รับ	หน่วยงาน รับผิดชอบ
				2561 (บาท)	2562 (บาท)	2563 (บาท)	2564 (บาท)	2565 (บาท)			
8	ถนน คสล.สายยางโพรง- ตกวัด หมู่ที่ 7,5	ประชาชนได้มีถนนสำหรับใช้ ในการคมนาคมได้อย่าง สะดวก	ถนน คสล. กว้าง 6 เมตร ยาว 1,465 เมตร หนา 0.15 เมตร	6,500,000	6,500,000	6,500,000	6,500,000	6,500,000	1 แห่ง	ประชาชนมีความสะดวก รวดเร็ว ปลอดภัยในการ คมนาคม	ทต.ปรางหมู่ (กองช่าง)/ อบจ.พท
9	ถนน คสล.สายเอเชีย-นา ม่วง หมู่ที่ 8	ประชาชนได้มีถนนสำหรับใช้ ในการคมนาคมได้อย่าง สะดวก	ถนน คสล. กว้าง 6 เมตร ยาว 1,200 เมตร หนา 0.15 เมตร	5,300,000	5,300,000	5,300,000	5,300,000	5,300,000	1 แห่ง	ประชาชนมีความสะดวก รวดเร็ว ปลอดภัยในการ คมนาคม	ทต.ปรางหมู่ (กองช่าง)/ อบจ.พท
รวม	9 โครงการ			21,020,000	21,020,000	21,020,000	21,020,000	21,020,000			

## ส่วนที่ 4

### การติดตามและประเมินผล

การบริหารงานที่ประสบความสำเร็จนั้น ส่วนหนึ่งมาจากการนำนวัตกรรม (Innovation) และกระบวนการบริหารใหม่ๆ มาประยุกต์ใช้ในองค์กร ให้บรรลุวัตถุประสงค์และเป้าหมายที่กำหนดไว้ การติดตามและประเมินผลก็เป็นส่วนหนึ่งของกระบวนการบริหารงาน ซึ่งมีหลักการสำคัญ คือ การติดตามความก้าวหน้าในการปฏิบัติงานและประเมินผลความสำเร็จของงาน อันจะนำไปสู่การปรับปรุงแก้ไขปัญหาร่วมกันให้บรรลุเป้าหมาย จึงต้องมีการติดตามและประเมินผล เพื่อให้ทราบประสิทธิภาพและประสิทธิผลการดำเนินงานขององค์กรว่าอยู่ในระดับใด เหมาะสมหรือสอดคล้องกับสถานการณ์ปัจจุบันหรือไม่

#### 4.1 การติดตามและประเมินผลยุทธศาสตร์

กระบวนการของแผนพัฒนาท้องถิ่น (พ.ศ. 2561-2565) มีองค์ประกอบ 3 ส่วน คือ การวางแผน (Planning) การนำแผนไปปฏิบัติ (Implementation) และการติดตามประเมินผล (Monitor and Evaluation) ฉะนั้นการติดตามและประเมินผลยุทธศาสตร์ สามารถดำเนินการได้ดังนี้

1) ติดตามและประเมินผลกระบวนการ (Process) จัดทำแผนพัฒนาท้องถิ่น โดยตรวจสอบกระบวนการดำเนินการว่าเป็นไปตามวิธีการและขั้นตอนที่กำหนดไว้ตามระเบียบกระทรวงมหาดไทยว่าด้วยการจัดทำแผนพัฒนาขององค์กรปกครองส่วนท้องถิ่น พ.ศ.2548 และเพิ่มเติมถึง ฉบับที่ 3 พ.ศ.2561 และหนังสือกระทรวงมหาดไทยด่วนที่สุด ที่ มท 0808.3/ว 2931 ลงวันที่ 15 พฤษภาคม 2562 เป็นกรอบ ในการปฏิบัติงานติดตามและประเมินผล

2) ติดตามประเมินผลความพึงพอใจของประชาชน ต่อการดำเนินงานตามนโยบายของเทศบาลตำบลปรางหมู่ เป็นการประเมินผลการดำเนินงานในแต่ละยุทธศาสตร์การพัฒนา โดยออกแบบสำรวจความพึงพอใจ ของประชาชน

#### 4.2 การติดตามและประเมินผลโครงการ

เป็นการประเมินผลที่ช่วยให้ทราบถึงความก้าวหน้าในการดำเนินงานว่าแผนงานหรือโครงการที่ได้ดำเนินการไปแล้วนั้นให้ผลเป็นอย่างไร นำไปสู่ความสำเร็จตามแผนงานที่กำหนดไว้หรือไม่ มีผลสำเร็จมากน้อย เพียงใดเมื่อเปรียบเทียบกับเป้าหมาย หากมีความล่าช้ามีสาเหตุมาจากอะไร สมควรที่จะได้รับการแก้ไขด้วยวิธีการใด เพื่อให้โครงการดังกล่าวเป็นไปตามวัตถุประสงค์และเป้าหมายที่กำหนดไว้ และยังเป็นเครื่องมือชี้วัดประสิทธิภาพและประสิทธิผลของการดำเนินโครงการ โดยมีประเด็นในการติดตามประเมินผล คือ

1) การติดตามและประเมินผลการดำเนินงาน โดยมีตัวชี้วัดเชิงปริมาณ คุณภาพ ความพึงพอใจ และขั้นตอนการดำเนินงานซึ่งผู้รับผิดชอบโครงการจะเป็นผู้กำกับตัวชี้วัด

2) การเบิกจ่ายงบประมาณตามแผนการดำเนินงานประจำปีและเพิ่มเติม

ทั้งนี้เทศบาลตำบลปรางหมู่ จะนำข้อมูลที่ได้จากการติดตามและประเมินผลโครงการ มาใช้ในการปรับปรุงกระบวนการดำเนินงานให้สอดคล้องกับยุทธศาสตร์ และเป้าหมายที่ได้กำหนดไว้ในแผนพัฒนาท้องถิ่น ให้สามารถตอบสนองและแก้ไขปัญหาความต้องการของประชาชนเป็นสิ่งสำคัญ

### 4.3 สรุปผลการพัฒนาท้องถิ่น

การวัดผลเชิงปริมาณและเชิงคุณภาพ เทศบาลตำบลปรางหมู่ใช้แบบประเมินและการสัมภาษณ์ เป็นเครื่องมือในการรวมผลการพัฒนาท้องถิ่น คือ แบบประเมินและการสัมภาษณ์บุคลากรที่เกี่ยวข้องกับการ ดำเนินโครงการฯ ซึ่งมีการกำหนดตัวชี้วัดในแต่ละด้าน ทั้งนี้แบบประเมินมี การกำหนดค่าความคิดเห็น/ความ พึงพอใจออกเป็น 5 ระดับ ดังนี้

- น้อยที่สุด      ไทคะแนน 1 คะแนน
- น้อย            ไทคะแนน 2 คะแนน
- ปานกลาง       ไทคะแนน 3 คะแนน
- มาก             ไทคะแนน 4 คะแนน
- มากที่สุด      ไทคะแนน 5 คะแนน

และมีการให้แสดงความคิดเห็นปลายเปิด ตามลักษณะของกลุ่มตัวอย่างและตามการประเมิน

ตัวชี้วัด

วิธีการในการติดตามและประเมินผล

1. ดำเนินการติดตามและประเมินผลแผนพัฒนาท้องถิ่น 2 ประเภท คือ
  - 1.1 แผนพัฒนาท้องถิ่น (พ.ศ. 2561-2565)
  - 1.2 แผนการดำเนินงานประจำปีงบประมาณ
2. ประเมินผลความพึงพอใจของประชาชนต่อการดำเนินงานตามยุทธศาสตร์การพัฒนา
3. ศึกษาความพึงพอใจของประชาชนต่อผลการดำเนินงานตามแผนพัฒนาท้องถิ่นในภาพรวม



แนวทางการพิจารณาการติดตามและประเมินผลแผนพัฒนาท้องถิ่น  
ตามระเบียบกระทรวงมหาดไทยว่าด้วยการจัดทำแผนพัฒนาขององค์กรปกครองส่วนท้องถิ่น พ.ศ.2548 แก้ไข  
เพิ่มเติมถึง (ฉบับที่ 3) พ.ศ. 2561

เป็นแบบที่กำหนดให้คณะกรรมการติดตามและประเมินผลแผนพัฒนาท้องถิ่น ดำเนินการให้  
คะแนนตามเกณฑ์ที่กำหนดไว้ ซึ่งเป็นส่วนหนึ่งของการติดตามและประเมินผลแผนพัฒนา โดยดำเนินการให้  
แล้วเสร็จภายในหกสิบวัน นับแต่วันที่ประกาศใช้งบประมาณรายจ่าย มีรายละเอียด ดังนี้

1. แนวทางการพิจารณาการติดตามและประเมินผลยุทธศาสตร์เพื่อความสอดคล้องแผนพัฒนาท้องถิ่น  
ประกอบด้วย

1.1 ข้อมูลสภาพทั่วไปและข้อมูลพื้นฐานขององค์กรปกครองส่วนท้องถิ่น 20 คะแนน

1.2 การวิเคราะห์สถานการณ์และศักยภาพ 20 คะแนน

1.3 ยุทธศาสตร์ 60 คะแนน ประกอบด้วย

(1) ยุทธศาสตร์ขององค์กรปกครองส่วนท้องถิ่น 10 คะแนน

(2) ยุทธศาสตร์ขององค์กรปกครองส่วนท้องถิ่นในเขตจังหวัด 10 คะแนน

(3) ยุทธศาสตร์จังหวัด 10 คะแนน

(4) วิสัยทัศน์ 5 คะแนน

(5) กลยุทธ์ 5 คะแนน

(6) เป้าประสงค์ของแต่ละประเด็นกลยุทธ์ 5 คะแนน

(7) จุดยืนทางยุทธศาสตร์ 5 คะแนน

(8) แผนงาน 5 คะแนน

(9) ความเชื่อมโยงของยุทธศาสตร์ในภาพรวม 5 คะแนน

คะแนนรวม 100 คะแนน เกณฑ์ที่ควรได้เพื่อให้เกิดความสอดคล้องและขับเคลื่อนการ

พัฒนาท้องถิ่นขององค์กรปกครองส่วนท้องถิ่น ไม่น้อยกว่าร้อยละ 80 (80 คะแนน)

2. แนวทางการพิจารณาการติดตามและประเมินผลโครงการเพื่อความสอดคล้องแผนพัฒนาท้องถิ่น  
ประกอบด้วย

2.1 การสรุปสถานการณ์การพัฒนา 10 คะแนน

2.2 การประเมินผลการนำแผนพัฒนาท้องถิ่นไปปฏิบัติในเชิงปริมาณ 10 คะแนน

2.3 การประเมินผลการนำแผนพัฒนาท้องถิ่นไปปฏิบัติในเชิงคุณภาพ 10 คะแนน

2.4 แผนงานและยุทธศาสตร์การพัฒนา 10 คะแนน

2.5 โครงการพัฒนา 60 คะแนน ประกอบด้วย

(1) ความชัดเจนของชื่อโครงการ 5 คะแนน

(2) กำหนดวัตถุประสงค์สอดคล้องกับโครงการ 5 คะแนน

(3) เป้าหมาย (ผลผลิตของโครงการ) มีความชัดเจนนำไปสู่การตั้งงบประมาณได้ถูกต้อง  
5 คะแนน

(4) โครงการมีความสอดคล้องกับแผนยุทธศาสตร์ชาติ 20 ปี 5 คะแนน

(5) เป้าหมาย (ผลผลิตของโครงการ) มีความสอดคล้องกับแผนพัฒนาเศรษฐกิจและ  
สังคมแห่งชาติ ฉบับที่ 12 5 คะแนน

(6) โครงการมีความสอดคล้องกับ Thailand 4.0 5 คะแนน

- (7) โครงการสอดคล้องกับยุทธศาสตร์จังหวัด 5 คะแนน
- (8) โครงการแก้ไขปัญหาความยากจนหรือการเสริมสร้างให้ประเทศชาติมั่นคง มั่งคั่ง ยั่งยืนภายใต้หลักประชารัฐ 5 คะแนน
- (9) งบประมาณ มีความสอดคล้องกับเป้าหมาย (ผลผลิตของโครงการ) 5 คะแนน
- (10) มีการประมาณการราคาถูกต้องตามหลักวิธีการงบประมาณ 5 คะแนน
- (11) มีการกำหนดตัวชี้วัด (KPI) และสอดคล้องกับวัตถุประสงค์และผลที่คาดว่าจะได้รับ 5 คะแนน
- (12) ผลที่คาดว่าจะได้รับ สอดคล้องกับวัตถุประสงค์ 5 คะแนน

คะแนนรวม 100 คะแนน เกณฑ์ที่ควรได้เพื่อให้เกิดความสอดคล้องและขับเคลื่อนการพัฒนาท้องถิ่นขององค์กรปกครองส่วนท้องถิ่น ไม่ควรน้อยกว่าร้อยละ 80 (80 คะแนน)

3. แนวทางการพิจารณาการติดตามและประเมินผลยุทธศาสตร์เพื่อความสอดคล้องแผนพัฒนาท้องถิ่นขององค์กรปกครองส่วนท้องถิ่น

ประเด็นการพิจารณา	คะแนน
1. ข้อมูลสภาพทั่วไปและข้อมูลพื้นฐานขององค์กรปกครองส่วนท้องถิ่น	20
2. การวิเคราะห์สถานการณ์และศักยภาพ	15
3. ยุทธศาสตร์ ประกอบด้วย	65
3.1 ยุทธศาสตร์ขององค์กรปกครองส่วนท้องถิ่น	(10)
3.2 ยุทธศาสตร์ขององค์กรปกครองส่วนท้องถิ่นในเขตจังหวัด	(10)
3.3 ยุทธศาสตร์จังหวัด	(10)
3.4 วิสัยทัศน์	(5)
3.5 กลยุทธ์	(5)
3.6 เป้าประสงค์ของแต่ละประเด็นกลยุทธ์	(5)
3.7 จุดยืนทางยุทธศาสตร์	(5)
3.8 แผนงาน	(5)
3.9 ความเชื่อมโยงของยุทธศาสตร์ในภาพรวม	(5)
<b>รวมคะแนน</b>	<b>100</b>

4. แนวทางเบื้องต้นในการให้คะแนนแนวทางการพิจารณาการติดตามและประเมินผลยุทธศาสตร์เพื่อความสอดคล้องแผนพัฒนาท้องถิ่นขององค์กรปกครองส่วนท้องถิ่น

ประเด็นการพิจารณา	รายละเอียดหลักเกณฑ์	คะแนนเต็ม	คะแนนที่ได้
๑. ข้อมูลสภาพทั่วไปและข้อมูลพื้นฐานขององค์กรปกครองส่วนท้องถิ่น	ควรประกอบด้วยข้อมูลดังนี้ (๑) ข้อมูลเกี่ยวกับด้านกายภาพ เช่น ที่ตั้งของหมู่บ้าน/ชุมชน/ตำบล ลักษณะลักษณะภูมิประเทศ ลักษณะภูมิอากาศ ลักษณะของดิน ลักษณะของแหล่งน้ำ ลักษณะของไม้/ป่าไม้ ฯลฯ ด้านการเมือง/การปกครอง เช่น เขตการปกครอง การเลือกตั้ง ฯลฯ	๒๐ (๓)	
	(๒) ข้อมูลเกี่ยวกับด้านการเมือง/การปกครอง เช่น เขตการปกครอง การเลือกตั้ง ฯลฯ ประชากร เช่น ข้อมูลเกี่ยวกับจำนวนประชากร และช่วงอายุและจำนวนประชากร ฯลฯ	(๒)	
	(๓) ข้อมูลเกี่ยวกับสภาพทางสังคม เช่น การศึกษา สาธารณสุข อาชญากรรม ยาเสพติด การสังคมสงเคราะห์ ฯลฯ	(๒)	
	(๔) ข้อมูลเกี่ยวกับระบบบริการพื้นฐาน เช่น การคมนาคมขนส่ง การไฟฟ้า การประปา โทรศัพท์ ฯลฯ	(๒)	
	(๕) ข้อมูลเกี่ยวกับระบบเศรษฐกิจ เช่น การเกษตร การประมง การปศุสัตว์ การบริการ การท่องเที่ยว อุตสาหกรรม การพาณิชย์/กลุ่มอาชีพ แรงงาน ฯลฯ	(๒)	
	(๖) ข้อมูลเกี่ยวกับศาสนา ประเพณี วัฒนธรรม เช่น การนับถือศาสนา ประเพณีและงานประจำปี ภูมิปัญญาท้องถิ่น ภาษาถิ่น สินค้าพื้นเมืองและของที่ระลึก ฯลฯ และอื่นๆ	(๒)	
	(๗) ข้อมูลเกี่ยวกับทรัพยากรธรรมชาติ เช่น น้ำ ป่าไม้ ภูเขา คุณภาพของทรัพยากรธรรมชาติ ฯลฯ	(๒)	
	(๘) การสำรวจและจัดเก็บข้อมูลเพื่อการจัดทำแผนพัฒนาท้องถิ่นหรือการใช้ข้อมูล จปฐ.	(๒)	
	(๙) การประชุมประชาคมท้องถิ่น รูปแบบ วิธีการ และการดำเนินการประชุมประชาคมท้องถิ่น โดยใช้กระบวนการร่วมคิด ร่วมทำ ร่วมตัดสินใจ ร่วมตรวจสอบ ร่วมรับประโยชน์ ร่วมแก้ปัญหาปรึกษาหารือ แลกเปลี่ยนเรียนรู้ เพื่อแก้ปัญหาสำหรับการพัฒนาท้องถิ่นตามอำนาจหน้าที่ขององค์กรปกครองส่วนท้องถิ่น	(๓)	
๒. การวิเคราะห์สภาพการณ์และศักยภาพ	ควรประกอบด้วยข้อมูลดังนี้ (๑) การวิเคราะห์ที่ครอบคลุมความเชื่อมโยง ความสอดคล้องยุทธศาสตร์จังหวัด ยุทธศาสตร์การพัฒนาขององค์กรปกครองส่วนท้องถิ่นในเขตจังหวัด ยุทธศาสตร์ขององค์กรปกครองส่วนท้องถิ่น นโยบายของผู้บริหารท้องถิ่น รวมถึงความเชื่อมโยงแผนยุทธศาสตร์ชาติ ๒๐ ปี แผนพัฒนาเศรษฐกิจและสังคมแห่งชาติ และ Thailand ๔.๐	๒๐ ๕	
	(๒) การวิเคราะห์การใช้ผังเมืองรวมหรือผังเมืองเฉพาะและการบังคับใช้ ผลของการบังคับใช้ สภาพการณ์ที่เกิดขึ้นต่อการพัฒนาท้องถิ่น	๓	

ประเด็นการพิจารณา	รายละเอียดหลักเกณฑ์	คะแนนเต็ม	คะแนนที่ได้
2. การวิเคราะห์สภาวะการณ์และศักยภาพ (ต่อ)	(3) การวิเคราะห์ทางสังคม เช่น ด้านแรงงาน การศึกษา สาธารณสุข ความยากจน อาชญากรรม ปัญหายาเสพติด เทคโนโลยี จารีต ประเพณี วัฒนธรรม ภูมิปัญญาท้องถิ่น เป็นต้น	3	
	(4) การวิเคราะห์ทางเศรษฐกิจ ข้อมูลด้านรายได้ครัวเรือน การส่งเสริมอาชีพ กลุ่มอาชีพ กลุ่มทางสังคม การพัฒนาอาชีพและกลุ่มต่างๆ สภาพทางเศรษฐกิจและความเป็นอยู่ทั่วไป เป็นต้น	3	
	(5) การวิเคราะห์สิ่งแวดล้อม พื้นที่สีเขียว ธรรมชาติต่างๆ ทางภูมิศาสตร์ กระบวนการหรือสิ่งที่เกิดขึ้น การประดิษฐ์ที่มีผลต่อสิ่งแวดล้อมและการพัฒนา	3	
	(6) ผลการวิเคราะห์ศักยภาพเพื่อประเมินสถานภาพการพัฒนาในปัจจุบันและโอกาสการพัฒนาในอนาคตของท้องถิ่น ด้วยเทคนิค SWOT Analysis ที่อาจส่งผลต่อการดำเนินงานได้แก่ S-Strength (จุดแข็ง) W-Weakness (จุดอ่อน) O-Opportunity (โอกาส) และT-Threat (อุปสรรค)	3	
3. ยุทธศาสตร์	ควรประกอบด้วยข้อมูลดังนี้	<b>60</b> (10)	
3.1 ยุทธศาสตร์ขององค์กรปกครองส่วนท้องถิ่น	สอดคล้องกับสภาพสังคม เศรษฐกิจ สิ่งแวดล้อมของท้องถิ่น ประเด็นปัญหาการพัฒนาและแนวทางการพัฒนาที่สอดคล้องกับยุทธศาสตร์ขององค์กรปกครองส่วนท้องถิ่น และเชื่อมโยงหลักพระราชบัญญัติแผนยุทธศาสตร์ชาติ 20 ปี แผนพัฒนาเศรษฐกิจและสังคมแห่งชาติ และ Thailand 4.0		
3.2 ยุทธศาสตร์ขององค์กรปกครองส่วนท้องถิ่นในเขตจังหวัด	สอดคล้องและเชื่อมโยงกับสภาพสังคม เศรษฐกิจ สิ่งแวดล้อมของท้องถิ่น และยุทธศาสตร์จังหวัด และเชื่อมโยงหลักพระราชบัญญัติแผนยุทธศาสตร์ชาติ 20 ปี แผนพัฒนาเศรษฐกิจและสังคมแห่งชาติ และ Thailand 4.0		10
3.3 ยุทธศาสตร์จังหวัด	สอดคล้องกับแผนพัฒนาเศรษฐกิจและสังคมแห่งชาติ แผนการบริหารราชการแผ่นดิน นโยบาย/ยุทธศาสตร์ คสช. และนโยบายรัฐบาล หลักพระราชบัญญัติแผนยุทธศาสตร์ชาติ 20 ปี และ Thailand 4.0	10	



ประเด็นการพิจารณา	รายละเอียดหลักเกณฑ์	คะแนนเต็ม	คะแนนที่ได้
3. ยุทธศาสตร์ (ต่อ) 3.4 วิสัยทัศน์	วิสัยทัศน์ ซึ่งมีลักษณะแสดงสถานภาพที่องค์กรปกครองส่วนท้องถิ่นต้องการจะเป็นหรือบรรลุถึงอนาคตอย่างชัดเจน สอดคล้องกับโอกาสและศักยภาพที่เป็นลักษณะเฉพาะขององค์กรปกครองส่วนท้องถิ่น และสัมพันธ์กับโครงการพัฒนาท้องถิ่น	5	
3.5 กลยุทธ์	แสดงให้เห็นช่องทาง วิธีการ ภารกิจหรือสิ่งที่จะต้องทำตามอำนาจหน้าที่ขององค์กรปกครองส่วนท้องถิ่นที่จะนำไปสู่การบรรลุวิสัยทัศน์ หรือแสดงให้เห็นถึงความชัดเจนในสิ่งที่จะดำเนินการให้บรรลุวิสัยทัศน์นั้น	5	
3.6 เป้าประสงค์ของแต่ละประเด็นกลยุทธ์	เป้าประสงค์ของแต่ละประเด็นกลยุทธ์มีความสอดคล้องและสนับสนุนต่อกิจกรรมที่จะเกิดขึ้น มุ่งหมายสิ่งหนึ่งสิ่งใดที่ชัดเจน	5	
3.7 จุดยืนทางยุทธศาสตร์ (Positioning)	ความมุ่งมั่นอันแน่วแน่ในการวางแผนพัฒนาท้องถิ่น เพื่อให้บรรลุวิสัยทัศน์ขององค์กรปกครองส่วนท้องถิ่น ซึ่งเกิดจากศักยภาพของพื้นที่จริง ที่จะนำไปสู่ผลสำเร็จทางยุทธศาสตร์	5	
3.8 แผนงาน	แผนงานหรือจุดมุ่งหมายเพื่อการพัฒนาในอนาคต กำหนดจุดมุ่งหมายในเรื่องใดเรื่องหนึ่งหรือแผนงานที่เกิดจากเป้าประสงค์ ตัวชี้วัด ค่าเป้าหมาย กลยุทธ์จุดยืนทางยุทธศาสตร์และยุทธศาสตร์ขององค์กรปกครองส่วนท้องถิ่นที่มีความชัดเจน นำไปสู่การจัดทำโครงการพัฒนาท้องถิ่นในแผนพัฒนาท้องถิ่นโดยระบุแผนงานและความเชื่อมโยงดังกล่าว	5	
3.9 ความเชื่อมโยงของยุทธศาสตร์ในภาพรวม	ความเชื่อมโยงองค์รวมที่นำไปสู่การพัฒนาท้องถิ่นที่เกิดผลผลิต/โครงการจากแผนยุทธศาสตร์ชาติ 20 ปี แผนพัฒนาเศรษฐกิจและสังคมแห่งชาติ ฉบับที่ 12 Thailand 4.0 แผนพัฒนาภาค/แผนพัฒนากลุ่มจังหวัด/แผนพัฒนาจังหวัด ยุทธศาสตร์การพัฒนาขององค์กรปกครองส่วนท้องถิ่นในเขตจังหวัดและยุทธศาสตร์ขององค์กรปกครองส่วนท้องถิ่น	5	
<b>รวมคะแนน</b>		<b>100</b>	

5. แนวทางการพิจารณาการติดตามและประเมินผลโครงการเพื่อความสอดคล้องแผนพัฒนา  
ท้องถิ่นขององค์กรปกครองส่วนท้องถิ่น

ประเด็นการพิจารณา	คะแนน
๑. การสรุปสถานการณ์การพัฒนา	๑๐
๒. การประเมินผลการนำแผนพัฒนาท้องถิ่นสู่ปฏิบัติในเชิงปริมาณ	๑๐
๓. การประเมินผลการนำแผนพัฒนาท้องถิ่นสู่ปฏิบัติในเชิงคุณภาพ	๑๐
๔. แผนงานและยุทธศาสตร์การพัฒนา	๑๐
๕. โครงการพัฒนา ประกอบด้วย	๖๐
๕.๑ ความชัดเจนของชื่อโครงการ	๕
๕.๒ กำหนดวัตถุประสงค์สอดคล้องกับโครงการ	๕
๕.๓ เป้าหมาย (ผลผลิตของโครงการ) มีความชัดเจนนำไปสู่การตั้งงบประมาณได้ ถูกต้อง	๕
๕.๔ โครงการมีความสอดคล้องกับแผนยุทธศาสตร์ชาติ ๒๐ ปี	๕
๕.๕ เป้าหมาย (ผลผลิตของโครงการ) มีความสอดคล้องกับแผนพัฒนาเศรษฐกิจ และสังคมแห่งชาติ	๕
๕.๖ โครงการมีความสอดคล้องกับ Thailand ๔.๐	๕
๕.๗ โครงการสอดคล้องกับยุทธศาสตร์จังหวัด	๕
๕.๘ โครงการแก้ไขปัญหาความยากจนหรือการเสริมสร้างให้ประเทศชาติมั่นคง มั่งคั่ง ยั่งยืน ภายใต้หลักปรัชญา	๕
๕.๙ งบประมาณ มีความสอดคล้องกับเป้าหมาย (ผลผลิตของโครงการ)	๕
๕.๑๐ มีการประมาณการราคาถูกต้องตามหลักวิธีการงบประมาณ	๕
๕.๑๑ มีการกำหนดตัวชี้วัด (KPI) และสอดคล้องกับวัตถุประสงค์และผลที่คาดว่าจะ ได้รับ	๕
๕.๑๒ ผลที่คาดว่าจะได้รับ สอดคล้องกับวัตถุประสงค์	๕
<b>รวมคะแนน</b>	<b>๑๐๐</b>

๖. แนวทางเบื้องต้นในการให้คะแนนแนวทางการพิจารณาการติดตามและประเมินผลโครงการเพื่อความสอดคล้องแผนพัฒนาท้องถิ่นขององค์กรปกครองส่วนท้องถิ่น

ประเด็นการพิจารณา	รายละเอียดหลักเกณฑ์	คะแนนเต็ม	คะแนนที่ได้
๑. การสรุปสถานการณ์การพัฒนา	เป็นการวิเคราะห์กรอบการจัดทำยุทธศาสตร์ขององค์กรปกครองส่วนท้องถิ่น (ใช้การวิเคราะห์ SWOT Analysis/Demand (Demand Analysis)/Global Demand และ Trend ปัจจุบันและสถานการณ์การเปลี่ยนแปลงที่มีผลต่อการพัฒนา อย่างน้อยต้องประกอบด้วยวิเคราะห์ศักยภาพด้านเศรษฐกิจ, ด้านสังคม, ด้านทรัพยากรธรรมชาติและสิ่งแวดล้อม)	๑๐	
๒. การประเมินผลการนำแผนพัฒนาท้องถิ่นไปปฏิบัติในเชิงปริมาณ	๑) การควบคุมที่มีการใช้ตัวเลขต่างๆ เพื่อนำมาใช้วัดผลในเชิงปริมาณ เช่น การวัดจำนวนโครงการ กิจกรรม งานต่างๆ ก็คือผลผลิตนั้นเองว่าเป็นไปตามที่ตั้งเป้าหมายเอาไว้หรือไม่จำนวนที่ดำเนินการจริงตามที่ได้กำหนดไว้เท่าไร จำนวนที่ไม่สามารถดำเนินการได้มีจำนวนเท่าไร สามารถอธิบายได้ตามหลักประสิทธิภาพ (Efficiency) ของการพัฒนาท้องถิ่นตามอำนาจหน้าที่ที่กำหนดไว้ ๒) วิเคราะห์ผลกระทบ/สิ่งที่กระทบ (Impact) โครงการที่ดำเนินการในเชิงปริมาณ (Quantitative)	๑๐	
๓. การประเมินผลการนำแผนพัฒนาท้องถิ่นไปปฏิบัติในเชิงคุณภาพ	๑) การประเมินประสิทธิผลของแผนพัฒนาในเชิงคุณภาพคือการนำเอาเทคนิคต่างๆ มาใช้เพื่อวัดว่าภารกิจ โครงการ กิจกรรม งานต่างๆ ที่ดำเนินการในพื้นที่นั้นๆ ตรงต่อความต้องการของประชาชนหรือไม่และเป็นไปตามอำนาจหน้าที่หรือไม่ ประชาชนพึงพอใจหรือไม่ สิ่งของ วัสดุ ครุภัณฑ์ การดำเนินการต่างๆ มีสภาพหรือลักษณะถูกต้อง ครบถ้วน สามารถใช้งานได้ตามวัตถุประสงค์หรือไม่ ซึ่งเป็นไปตามหลักประสิทธิผล (Effectiveness) ผลการปฏิบัติราชการที่บรรลุวัตถุประสงค์และเป้าหมายของแผนการปฏิบัติราชการตามที่ได้รับงบประมาณมาดำเนินการ รวมถึงสามารถเทียบเคียงกับส่วนราชการหรือหน่วยงาน ๒) วิเคราะห์ผลกระทบ/สิ่งที่กระทบ (Impact) โครงการที่ดำเนินการในเชิงคุณภาพ (Qualitative)	๑๐	
๔. แผนงานและยุทธศาสตร์การพัฒนา	๑) วิเคราะห์แผนงาน งาน ที่เกิดจากด้านต่างๆ มีความสอดคล้องกับยุทธศาสตร์ขององค์กรปกครองส่วนท้องถิ่นในมิติต่างๆ จนนำไปสู่การจัดทำโครงการพัฒนาท้องถิ่นโดยใช้ SWOT Analysis/Demand(Demand Analysis)/Global Demand/Trend หรือหลักการบูรณาการ (Integration) กับองค์กรปกครองส่วนท้องถิ่นที่มีพื้นที่ติดต่อกัน ๒) วิเคราะห์แผนงาน งาน ที่เกิดจากด้านต่างๆ ที่สอดคล้องกับการแก้ไขปัญหาความยากจน หลักปรัชญา	๑๐	

ประเด็นการพิจารณา	รายละเอียดหลักเกณฑ์	คะแนนเต็ม	คะแนนที่ได้
5. โครงการพัฒนา 5.1 ความชัดเจนของชื่อโครงการ	ควรประกอบด้วยข้อมูลดังนี้ เป็นโครงการที่มีวัตถุประสงค์สนองต่อแผนยุทธศาสตร์การพัฒนาขององค์กรปกครองส่วนท้องถิ่นและดำเนินการเพื่อให้การพัฒนาบรรลุตามวิสัยทัศน์ขององค์กรปกครองส่วนท้องถิ่นที่กำหนดไว้ ชื่อโครงการมีความชัดเจน มุ่งไปเรื่องใดเรื่องหนึ่ง อ่านแล้วเข้าใจได้ว่าจะพัฒนาอะไรในอนาคต	60 5	
5.2 กำหนดวัตถุประสงค์สอดคล้องกับโครงการ	มีวัตถุประสงค์ชัดเจน (clearobjective) โครงการต้องกำหนดวัตถุประสงค์สอดคล้องกับความเป็นมาของโครงการ สอดคล้องกับหลักการและเหตุผล วิธีการดำเนินงานต้องสอดคล้องกับวัตถุประสงค์ มีความเป็นไปได้ชัดเจน มีลักษณะเฉพาะเจาะจง	5	
5.3 เป้าหมายผลผลิตโครงการมีความชัดเจนนำไปสู่การตั้งงบประมาณได้ถูกต้อง	สภาพที่อยากให้เกิดขึ้นในอนาคตเป็นทิศทางที่ต้องไปให้ถึง เป้าหมายต้องชัดเจน สามารถระบุจำนวนเท่าไร กลุ่มเป้าหมายคืออะไร มีผลผลิตอย่างไรกลุ่มเป้าหมายพื้นที่ดำเนินงาน และระยะเวลาดำเนินงานอธิบายให้ชัดเจนว่าโครงการนี้จะทำที่ไหน เริ่มต้นในช่วงเวลาใดและจบลงเมื่อไรใครคือกลุ่มเป้าหมายของโครงการหากกลุ่มเป้าหมายมีหลายกลุ่มให้บอกชัดเจนไปว่าใครคือกลุ่มเป้าหมายหลักใครคือกลุ่มเป้าหมายรอง	5	
5.4 โครงการมีความสอดคล้องกับแผนยุทธศาสตร์ 20 ปี	โครงการสอดคล้องกับ (1) ความมั่นคง (2) การสร้างความสามารถในการแข่งขัน (3) การพัฒนาและเสริมสร้างศักยภาพคน (4) การสร้างโอกาสความเสมอภาคและเท่าเทียมกันทางสังคม (5) การสร้างการเติบโตบนคุณภาพชีวิตที่เป็นมิตรต่อสิ่งแวดล้อม (6) การปรับสมดุลและพัฒนาระบบการบริหารจัดการภาครัฐเพื่อให้เกิดความมั่นคง มั่งคั่ง ยั่งยืน	5	
5.5 เป้าหมาย (ผลผลิตของโครงการ) มีความสอดคล้องกับแผนพัฒนาเศรษฐกิจและสังคมแห่งชาติ	โครงการมีความสอดคล้องกับแผนพัฒนาเศรษฐกิจและสังคมแห่งชาติ ฉบับที่ 12 โดย (1) ยึดหลักปรัชญาของเศรษฐกิจพอเพียง (2) ยึดคนเป็นศูนย์กลางการพัฒนา (3) ยึดวิสัยทัศน์ภายใต้ยุทธศาสตร์ชาติ 20 ปี (4) ยึดเป้าหมายอนาคตประเทศไทย 2579 (5) ยึดหลักการนำไปสู่การปฏิบัติให้เกิดผลสัมฤทธิ์อย่างจริงจังใน 5 ปีที่ต่อยอดไปสู่ผลสัมฤทธิ์ที่เป็นเป้าหมายระยะยาว ภายใต้แนวทางการพัฒนา (1) การยกระดับศักยภาพการแข่งขันและการหลุดพ้นกับดักรายได้ปานกลางสู่รายได้สูง (2) การพัฒนาศักยภาพคนตามช่วงวัยและการปฏิรูประบบเพื่อสร้างสังคมสูงวัยอย่างมีคุณภาพ (3) การลดความเหลื่อมล้ำทางสังคม (4) การรองรับการเชื่อมโยงภูมิภาคและความเป็นเมือง(5) การสร้างความเจริญเติบโตทางเศรษฐกิจและสังคมอย่างเป็นมิตรกับสิ่งแวดล้อม (6) การบริหารราชการแผ่นดินที่มีประสิทธิภาพ	5	

ประเด็นการพิจารณา	รายละเอียดหลักเกณฑ์	คะแนนเต็ม	คะแนนที่ได้
5.6 โครงการมีความสอดคล้องกับ Thailand 4.0	โครงการมีลักษณะหรือสอดคล้องกับการปรับเปลี่ยนโครงสร้างเศรษฐกิจ ไปสู่ Value-Based Economy หรือเศรษฐกิจที่ขับเคลื่อนด้วยนวัตกรรมทำน้อย ได้มากเช่น (1) เปลี่ยนจากการผลิตสินค้า โภภภัณฑ์ไปสู่สินค้าเชิงนวัตกรรม (2) เปลี่ยนจากการขับเคลื่อนประเทศด้วยภาคอุตสาหกรรม ไปสู่การขับเคลื่อนด้วยเทคโนโลยี ความคิดสร้างสรรค์ และนวัตกรรม (3) เปลี่ยนจากการเน้นภาคการผลิตสินค้า ไปสู่การเน้นภาคบริการมากขึ้น รวมถึงโครงการที่เพิ่มเติมด้วยวิทยาการ ความคิดสร้างสรรค์ นวัตกรรม วิทยาศาสตร์ เทคโนโลยี และการวิจัยและพัฒนา แล้วต่อยอดความได้เปรียบเชิงเปรียบเทียบ เช่น ด้านเกษตร เทคโนโลยีชีวภาพ สาธารณสุข วัฒนธรรม ฯลฯ	5	
5.7 โครงการสอดคล้องกับยุทธศาสตร์จังหวัด	โครงการพัฒนาท้องถิ่นมีความสอดคล้องกับห้วงระยะเวลาของแผนพัฒนาจังหวัดที่ได้กำหนดขึ้น เพื่อขับเคลื่อนการพัฒนาท้องถิ่นเสมือนหนึ่งการขับเคลื่อนการพัฒนาจังหวัด ซึ่งไม่สามารถแยกส่วนใดส่วนหนึ่งออกจากกันได้ นอกจากนี้โครงการพัฒนาท้องถิ่นต้องเป็นโครงการเชื่อมต่อหรือเดินทางไปด้วยกันกับยุทธศาสตร์จังหวัดที่ได้กำหนดขึ้นที่เป็นปัจจุบัน	5	
5.8 โครงการแก้ไขปัญหาความยากจนหรือการเสริมสร้างให้ประเทศชาติมั่นคง มั่งคั่ง ยั่งยืนภายใต้หลักปรัชญา	เป็นโครงการที่ดำเนินการภายใต้พื้นฐานความพอเพียงที่ประชาชนดำเนินการเองหรือร่วมดำเนินการ เป็นโครงการต่อยอดและขยายได้ เป็นโครงการที่ประชาชนต้องการเพื่อให้เกิดความยั่งยืน ซึ่งมีลักษณะที่จะให้ท้องถิ่นมีความมั่นคง มั่งคั่ง ยั่งยืน เป็นท้องถิ่นที่พัฒนาแล้วด้วยการพัฒนาตามปรัชญาของเศรษฐกิจพอเพียง	5	
5.9 งบประมาณ มีความสอดคล้องกับเป้าหมาย (ผลผลิตของโครงการ)	งบประมาณโครงการพัฒนาจะต้องคำนึงถึงหลักสำคัญ 5 ประการในการจัดทำโครงการได้แก่ (1) ความประหยัด (Economy) (2) ความมีประสิทธิภาพ (Efficiency) (3) ความมีประสิทธิภาพ (Effectiveness) (4) ความเหลื่อมล้ำในการพัฒนาท้องถิ่น นำไปสู่ความยุติธรรม (Equity) (5) ความโปร่งใส (Transparency)	5	
5.10 มีการประมาณการราคาถูกต้องตามหลักวิธีการงบประมาณ	การประมาณการราคาเพื่อการพัฒนาต้องให้สอดคล้องกับโครงการ ถูกต้องตามหลักวิชาการทางช่าง หลักของราคากลาง ราคากลางท้องถิ่น มีความโปร่งใสในการกำหนดราคาและตรวจสอบได้ในเชิงประจักษ์	5	
5.11 มีการกำหนดตัวชี้วัด (KPI) และสอดคล้องกับวัตถุประสงค์และผลที่คาดว่าจะได้รับ	มีการกำหนดดัชนีชี้วัดผลงาน (Key Performance Indicator : KPI) ที่ สามารถวัดได้ (measurable) ใช้บอกประสิทธิผล (effectiveness) ใช้บอกประสิทธิภาพ (efficiency) ได้ เช่น การกำหนดความพึงพอใจ การกำหนดร้อยละ การกำหนดอันเกิดจากผลของวัตถุประสงค์ที่เกิดขึ้นสิ่งที่ได้รับ (การคาดการณ์ คาดว่าจะได้รับ)	5	

ประเด็นการพิจารณา	รายละเอียดหลักเกณฑ์	คะแนนเต็ม	คะแนนที่ได้
5.12 ผลที่คาดว่าจะได้รับ สอดคล้องกับวัตถุประสงค์	ผลที่ได้รับเป็นสิ่งที่เกิดขึ้นได้จริงจากการดำเนินการตามโครงการพัฒนา ซึ่งสอดคล้องกับวัตถุประสงค์ที่ตั้งไว้ การได้ผลหรือผลที่เกิดขึ้นจะต้องเท่ากับวัตถุประสงค์หรือมากกว่าวัตถุประสงค์ซึ่งการเขียนวัตถุประสงค์ควรคำนึงถึง (1) ความเป็นไปได้และมีความเฉพาะเจาะจง ในการดำเนินงานตามโครงการ (2) วัดและประเมินผลระดับของความสำเร็จได้ (3) ระบุสิ่งที่ต้องการดำเนินงานอย่างชัดเจนและเฉพาะเจาะจงมากที่สุด และสามารถปฏิบัติได้ (4) เป็นเหตุเป็นผล สอดคล้องกับความเป็นจริง (5) ส่งผลต่อการบ่งบอกเวลาได้	5	
<b>รวมคะแนน</b>		<b>100</b>	

๗. การวัดผลในเชิงปริมาณและเชิงคุณภาพ

โดยใช้รูปแบบเชิงพรรณนา ซึ่งสามารถแสดงได้ทั้งการอธิบายเชิงสถิติรูปภาพกราฟข้อมูลต่างๆ จาก

๗.๑ ใช้แบบสำหรับการติดตามและประเมินผลเชิงปริมาณและคุณภาพ

(๑) แบบตัวบ่งชี้การปฏิบัติงาน (Performance Indicators)

(๒) แบบบัตรคะแนน (Scorecard Model) แบบบัตรคะแนน หรือ Scorecard Model ของ Kaplan

& Norton

(๓) แบบมุ่งวัดผลสัมฤทธิ์ (Result Framework Model (RF))

(๔) แบบเชิงเหตุผล (Logical Model) ตัวแบบเชิงเหตุผล หรือ Logical Model

(๕) แบบวัดกระบวนการปฏิบัติงาน (Process Performance Measurement System (PPMS)) ระบบการวัดกระบวนการปฏิบัติงานหรือ PPMS

(๖) แบบการประเมินโดยใช้วิธีการแก้ปัญหาหรือเรียนรู้จากปัญหาที่เกิดขึ้นหรือ Problem-Solving Method

(๗) แบบการประเมินแบบมีส่วนร่วม (Participatory Methods)

(๘) แบบการประเมินผลกระทบ (Impact Evaluation)

(๙) แบบการประเมินความเสี่ยง (Risk Assessment Model)

(๑๐) แบบการประเมินตนเอง (Self-assessment Model) และ

(๑๑) แบบอื่นๆ ที่องค์กรปกครองส่วนท้องถิ่นกำหนดขึ้น ทั้งนี้ต้องอยู่ภายใต้กรอบตามข้อ (๑)-(๑๐) หรือเป็นแบบผสมก็ได้

๗.๒ เชิงปริมาณ (Quantity) คุณภาพ (Quality) ผลที่ได้จริงๆ คืออะไรค่าใช้จ่าย (Cost) เวลา (Time) เป็นไปตามที่กำหนดไว้หรือไม่

๗.๓ ประชาชนได้ประโยชน์อย่างไรหรือราชการได้ประโยชน์อย่างไร

๗.๔ วัดผลนั้นได้จริงหรือไม่ หรือวัดได้เท่าไร (Key Performance Indicators : KPIs)

๗.๕ ผลกระทบ (Impact)

#### 4.4 ข้อเสนอแนะในการจัดทำแผนพัฒนาท้องถิ่นในอนาคต

##### 4.4.1 ผลกระทบนำไปสู่ออนาคต

เทศบาลตำบลปรางหมู่ ได้จัดบริการสาธารณะเพื่ออำนวยความสะดวกและตอบสนองต่อความต้องการของประชาชนไม่ว่าจะเป็นด้านโครงสร้างพื้นฐาน การศึกษา เศรษฐกิจและสังคมท้องถิ่น ทั้งนี้มุ่งหวังให้ ประชาชนมีคุณภาพชีวิตที่ดีขึ้น ในส่วนของการดำเนินโครงการ/กิจกรรมตามแผนพัฒนาท้องถิ่น ซึ่งเป็นการแปลง แผนไปสู่การปฏิบัติ ผลผลิตของโครงการ/กิจกรรม (Output) ได้ก่อให้เกิดผลกระทบ (Impact) ทั้ง 3 ระดับ คือ ระยะสั้น สามารถเห็นผลสำเร็จได้ทันทีเมื่อดำเนินโครงการ/กิจกรรม แล้วเสร็จ ระยะกลางและยาว ต้องใช้เวลาใน การพัฒนาและดำเนินการ โดยในอนาคตเทศบาลตำบลปรางหมู่ ได้วางแผนดำเนินการพัฒนาท้องถิ่นในด้านต่างๆ สามารถสรุปได้ ดังนี้

ด้าน	แนวทางการพัฒนาในอนาคต
1. พัฒนาการศึกษาและสังคมให้มีคุณภาพ	<ul style="list-style-type: none"> <li>- ส่งเสริมและพัฒนาคุณภาพการจัดการศึกษาทุกประเภท และทุกระดับให้ได้ มาตรฐานและเป็นไปตามความต้องการของท้องถิ่น</li> <li>- ส่งเสริมทำนุบำรุงศาสนา ศาสนสถาน อนุรักษ์และสืบสานขนบธรรมเนียมประเพณี ศิลปวัฒนธรรม และภูมิปัญญาท้องถิ่น</li> <li>- ส่งเสริมสนับสนุนให้เกิดความเข้มแข็งในชุมชนและสถาบันครอบครัว</li> <li>- ส่งเสริมสนับสนุนการพัฒนาคุณภาพชีวิตเด็ก เยาวชน สตรี ผู้สูงอายุและผู้ด้อยโอกาส</li> <li>- ส่งเสริมสนับสนุนการควบคุมโรคติดต่อ การป้องกัน และการแก้ไขปัญหาสุขภาพเสพติด</li> <li>- การบริหารจัดการบ้านเมืองที่ดี</li> <li>- ปรับปรุงจัดหาปัจจัยเครื่องมือเครื่องใช้และการพัฒนาอาคารสถานที่ตลอดจนสภาพแวดล้อมภายในสถานที่ปฏิบัติงาน</li> </ul>
2. พัฒนาโครงสร้างพื้นฐานให้ได้มาตรฐาน	<ul style="list-style-type: none"> <li>- ก่อสร้าง บุกเบิก ปรับปรุง บำรุงรักษาทาง คมนาคม สะพาน เขื่อนระบบระบายน้ำ</li> <li>- จัดให้มีไฟฟ้าใช้อย่างทั่วถึง ขยายเขตไฟฟ้าตามสภาพพื้นที่ให้ครอบคลุมและทั่วถึงทั้งตำบล</li> <li>- ก่อสร้าง ปรับปรุง แหล่งน้ำอุปโภค บริโภค</li> </ul>
3. การจัดการทรัพยากรธรรมชาติและสิ่งแวดล้อมอย่างยั่งยืน	<ul style="list-style-type: none"> <li>- ส่งเสริมการอนุรักษ์ฟื้นฟูและบริหารจัดการทรัพยากรธรรมชาติและสิ่งแวดล้อม</li> <li>- ก่อสร้าง ปรับปรุงและบำรุงรักษาแหล่งน้ำธรรมชาติ</li> </ul>
4. พัฒนาเศรษฐกิจและเอาชนะความยากจน	<ul style="list-style-type: none"> <li>- ส่งเสริม สนับสนุนการสร้างงานสร้างอาชีพ ให้กับประชาชนในท้องถิ่น ตามแนวทางปรัชญาเศรษฐกิจพอเพียง</li> <li>- ส่งเสริมสนับสนุนอาชีพด้านการเกษตรและปศุสัตว์ตามแนวเกษตรทฤษฎีใหม่</li> <li>- ส่งเสริมโครงการตามแนวพระราชดำริ</li> <li>- ส่งเสริมการตลาด การค้า การลงทุนในท้องถิ่นและส่งเสริมสินค้า OTOP</li> </ul>

ด้าน	แนวทางการพัฒนาในอนาคต
5. พัฒนาการกีฬาสู่ความเป็นเลิศ และส่งเสริมการท่องเที่ยว	<ul style="list-style-type: none"> <li>- ส่งเสริมสนับสนุนกิจกรรมด้านกีฬา นันทนาการให้กับประชาชนทุกระดับและพัฒนาทักษะกีฬาสู่ความเป็นเลิศ</li> <li>- ส่งเสริม สนับสนุนการก่อสร้างและปรับปรุงสนามกีฬา สถานที่นันทนาการ</li> <li>- ส่งเสริมประชาสัมพันธ์การท่องเที่ยวเชิงอนุรักษ์ โดยให้ชุมชนมีส่วนร่วมในการท่องเที่ยว</li> </ul>
6. ส่งเสริมการรักษาความมั่นคงและเสริมสร้างสันติสุข	<ul style="list-style-type: none"> <li>- ส่งเสริมสนับสนุนกิจกรรมด้านการรักษาความปลอดภัยในชีวิตและทรัพย์สินของประชาชน</li> <li>- ส่งเสริมให้ท้องถิ่นมีความสามารถและมีศักยภาพในการสนับสนุนงานป้องกันและบรรเทาสาธารณภัยตลอดถึงการรักษาความสงบเรียบร้อยในท้องถิ่น</li> <li>- ส่งเสริม สนับสนุนการพัฒนากระบวนการจัดการและป้องกันภัยพิบัติ</li> </ul>

#### 4.4.2. ข้อสังเกต ข้อเสนอแนะ ผลจากการพัฒนา

หากพิจารณากระบวนการวางแผนพัฒนาท้องถิ่นพบว่า ในขั้นตอนการจัดทำแผนนั้น เป็นไปตามระเบียบกระทรวงมหาดไทยว่าด้วยการจัดทำแผนพัฒนาขององค์กรปกครองส่วนท้องถิ่น พ.ศ.2548 และเพิ่มเติมถึง ฉบับที่ 3 พ.ศ.2561 รวมถึงหนังสือสั่งการของกระทรวงมหาดไทย โดยคำนึงถึงหลักประชารัฐผ่านกระบวนการมีส่วนร่วมของประชาชนเป็นสำคัญ ในส่วนของ การนำแผนไปสู่การปฏิบัติรอบปีที่ผ่านมามีพบว่าการดำเนินงานบางโครงการ/กิจกรรม ยังเกิดความล่าช้าไม่เป็นไปตามแผนการดำเนินงาน อันเนื่องมาจากปัจจัยทั้ง ภายในและภายนอก หน่วยงานที่รับผิดชอบการควรดำเนินการ ศึกษารายละเอียดโครงการ งบประมาณที่ได้รับ เพื่อให้เกิดความชัดเจนในการบริหารงบประมาณ มีการติดตามเร่งรัดการใช้จ่ายงบประมาณให้ เป็นไปตามแผนการเบิกจ่ายของหน่วยงานที่ไดวางไว้ และกำกับติดตามให้โครงการดำเนินการแล้วเสร็จตามระยะเวลาที่กำหนด

และสุดท้ายการติดตามประเมินผลแผนพัฒนาท้องถิ่น ในทางปฏิบัติเทศบาลตำบลปรางหมู่ ได้ติดตามประเมินผลการดำเนินโครงการ/ กิจกรรม เป็นประจำ เพื่อให้ทราบสถานการณ์ดำเนินโครงการ/ กิจกรรม ว่าอยู่ในขั้นตอนใด เป็นไปตามแผนการดำเนินงานหรือไม่ มีปัญหาหรืออุปสรรคอย่างไร พร้อมจัดทำรายงานเสนอให้ผู้บริหารได้รับทราบ ทั้งนี้เพื่อเป็นการแก้ไขปัญหาความล่าช้าในขั้นตอนการนำแผนไปสู่ปฏิบัติ ให้สามารถอำนวยความสะดวกและตอบสนองต่อความต้องการแก่ประชาชนได้รวดเร็วยิ่งขึ้น